

開放性及閉鎖性肺結核ト其ノ家族内結核蔓延 状態竝ニ肺結核患者ノ各症状ニ於ケル 赤血球沈降速度ノ統計的觀察 其ノ他結核ニ關スル二三ノ調査

名古屋醫科大學岡田内科專攻科

山鳥嘉十郎

目次

第一章 緒論	第一節 年齢竝ニ性
第二章 調査材料竝調査方法	第二節 職業
第一節 調査材料	第三節 主訴
第二節 調査方法	第四節 赤血球沈降速度
第三節 實驗方法	第五節 開放性竝ニ閉鎖性肺結核ト家族内結核 蔓延状態
第三章 調査成績	第五章 結論
第一節 調査表略號	主要文献
第二節 調査表	
第四章 總括	

第一章 緒論

國民保健衛生ハ國民各自ノ健康増進ノミナラズ
國力ノ上ニ及ボス影響頗ル大ニシテ、特ニ結核
ノ諸問題ハ目下ノ我國衛生行政上最モ急ヲ要ス
ルモノナリ。

内閣統計局ノ調査ニ依レバ結核ニ依ル死亡數ハ
年々平均 12 乃至 13 萬人ナリ。然シテ我國ニ於
テハ結核ニ對スル誤マレル信念ヨリ、往々コレ
ヲ隱蔽セントスルモノアリ。之レガ統計上ニ現
レザル結核死亡ノ實數ヲ加算スル時ハ、實ニ莫
大ナル數字ヲ示スモノナルベシ。之レヲ國家保
健衛生上ヨリ見ル時ハマコトニ憂慮スベキモノ
ニシテ、結核特ニ肺結核豫防對策ハ目下ノ急務
ニ屬シ、且重大ナル問題ナリ。茲ニ於テ余ハ結
核豫防對策確立上、最モ必要ナル結核蔓延状態
ヲ醫學的、且實社會的ニ調査セルモノナリ。結

核ハ古來肺癆ナル病名ニ包含サレテ取扱ハレ來
リタル一種ノ消耗性疾患ニシテ、十七世紀ノ中
頃 ジルヴィウス氏 (Sylvius) ニ依リテ肺癆ハ結
核ニ原因的關係ヲ有スルモノナル事ガ唱ヘラレ
テ以來、多クノ學者ニ依ツテ結核ガ論ゼラル、
ニ至レリ。其ノ後 スタルク (Stark)、バイリー
(Bailie) 等ニヨツテ粟粒結核ガ記載サレ、バイ
ル (Bayle) ニ依ツテ解剖學的ニ數種ノ「フチーゼ」
(Phthise) ガ區別サレ、ブルーサー (Broussais)、
アンドラル (Andral)、ウールヒョウ (Virchow) 等
幾多ノ學者ニ依ツテ結核ガ研究サレタリ。

然シテ 1882 年 ロベルト・コッホ氏 ガ結核ハ結核
菌ニ依ツテ起ル一種ノ傳染性疾患ナルコトヲ確
證シテ以來、結核ノ本體ガ明瞭トナリ、引續キ
今日マデ多數ノ學者ニ依リテ系統的研究ヲ爲サ

ル、ニ至レリ。

コッホ氏ノ「ツベルクリン」反應ノ創製ニ依ツテ結核ノ蔓延率ニ就イテ數多ノ研究報告ヲ見ル。然シテ結核豫防學上最モ必要ナルハ、開放性竝ニ閉鎖性肺結核ノ傳染ニ及ボス影響ニシテ、コレノ統計的觀察竝ニ家族内蔓延状態ニ關スル部分的研究ハ多數ノ學者ニ依リ發表セラレル所ナルモ、結核ハ他ノ疾患ト異リ、醫學上竝ニ實社會的ニ複雑ナル關係ヲ有シテ、之ガ調査ニアタリテハ種々ノ困難ニ遭遇シ未ダ確定ノ域ニ至ラザル感アリ。

茲ニ於テ余ハ當時、結核豫防事業ニ携レル關係上、コノ緊急必要ニシテ、且難問題ノ調査ニ着手セリ。

豫防學上ヨリ見テ調査材料ハ、主トシテ入院隔離竝醫師ノ治療竝ニ指導ヲ受ケザル一般民衆中ノ肺結核患者ヲ調査セルモノナリ。

結核ハ長期ニ互ル傳染性疾患ニシテ發病ノ意義ガ他ノ傳染病トハ全く異ル今日ノ學說ヲ以テシテハ、嚴正ナル傳染状態竝ニ統計ハ非常ニ困難ナレドモ、豫防行政上最モ必要ナルモノナレバ、余ハ肺結核患者ヲ開放性竝ニ閉鎖性ニ分類シ之ガ近親ニ及ボス影響ヲ出來ルダケ正確ニ調査研究セルモノナリ。

同時ニ肺結核患者ノ各臨牀症狀ニ對應セル赤血球沈降速度ノ統計的觀察ヲ行ヘリ。

尙肺結核患者ノ職業ヲ精細ニ調査シ、職業ト結核トノ關係ヲモ明ニセルモノナリ。

第二章 調査材料竝ニ調査方法

第一節 調査材料

調査材料トシテハ主トシテ三重縣縣立健康相談所ニ於ケル肺結核患者竝ニ其ノ家族、近親者ニ就イテ調査セリ。尙余ノ調査セル結核健康診断上ニ現レタル肺結核患者竝ニ其ノ家族ニ就イテ調査セリ。

第二節 調査方法

調査方法トシテハ結核容疑者ヲ發見シ臨牀所見竝ニ「レントゲン」像及赤血球沈降速度、喀痰検査、「ツベルクリン」反應等ニ依ツテ肺結核ナルコトガ確定シタ場合、其ノ患者ノ家族竝ニ血族近親者ノ健康状態ヲ詳細ニ問診シ、健康状態ニ疑問ヲ起サシムル場合ニハ當人ノ出頭ヲ命ジ、尙正確ヲ缺ク恐アル場合ニハ當家庭ヲ訪問シテ精細ニ健康状態ヲ調査セルモノナリ。

一家族内ニ2人以上ノ肺結核患者ヲ發見セル場合ニハ各患者ノ探痰ヲ命ジ各々開放性、閉鎖性ヲ決定セリ。其ノ中イヅレカ1人デモ開放性ナル場合ニハ開放性肺結核患者ノ家族トシテ統計上ニ現ハセルモノナリ。

肺結核患者ノ家族内ニ於テ既ニ肺結核ニテ死亡セル患者ニ關シテハ生前醫師ノ病歴ニ依ツテ開

放性、閉鎖性ノ判明セル場合ニハ其ノ通り統計上ニ表シ、不明ナル場合ニハ閉鎖性ノモノトシテ統計上ニ表セリ。

肺結核患者ガ結婚後數年ヲ出デザル婦人ナル場合ニ於テハ生家或ハ婚家ノイヅレカ一方ニミ肺結核患者ヲ見出セル場合ニハ其ノ方ノ家族歴ヲ採用シ、兩家共ニ肺結核患者ヲ發見セザル場合ニハ現婚家ニ於ケル家族内健康状態ヲ統計上ニ表セリ。

生家及婚家ノ兩方共ニ肺結核患者ヲ發見セル場合ニハ、開放性患者ノアル場合ニハ、ソノ方ヲ統計ニ採用シ、兩家共ニ閉鎖性患者ナル場合ニハ、イヅレヲ採用スルモ統計上ニハ影響ヲ及ボサザル故、適宜イヅレカ一方ノ家族狀況ヲ採用セリ。

其ノ他ノ同棲者（雇人、同所ニ勤務スル人、知人、或ハ婚家ニ於ケル同棲者、等々）ニシテ肺結核患者ヲ發見シ、シカモ相關聯セルコトヲ想起セシメル場合ニ於テハ統計表中其ノ他ノ欄ニ記入シテ詳細調査ノ上適宜統計上ニ表セルモノナリ。

其ノ他種々雜多ノ場合ニ遭遇セルモ常ニ統計上

ニ誤差ノ生ゼザルコトヲ目標トシテ處理セリ。

第三節 實驗方法

結核菌染色方法ハチール・ガベット氏法 (Ziehl-Gabetsche Methode) ヲ採用セリ。

結核菌數ハガフキー表 (Gaffky'sche Tabelle) ニテ表ハセリ。

小兒竝ニ婦人及喀痰ノ出デザル患者ニ於テハ喉頭ヲ刺戟シテ咳ヲ多數出サシメ綿棒ニテ喉頭分泌物ヲトツテ塗抹染色シ開放性、或ハ閉鎖性ヲ決定セルモノナリ。

結核菌染色回数ハ第 1 回ニ於テ陰性ナル場合ニ 2、3 日後第 2 回塗抹標本ヲ作りテ鏡檢シ、尙陰性ナル場合ニ於テハ第 3 回塗抹標本ヲ作りテ陰性、陽性ヲ決定セリ。第 3 回ニ於テモ尙陰性ニシテ臨牀所見ガ開放性ヲ想像セシムル場合ニハ「アンチホルミン」ニ依ル集菌法ニ依ツテ最後ノ判定ヲナセリ。

赤血球沈降速度ハウェスターグレン氏法 (Westergreensche Methode) ヲ採用セリ。採血ハ赤沈用注射器ヲ使用シ、食事ニヨル影響ヲ避クル爲食前ニ採血シ女子ニ於テハ月經ニ依ル影響ヲ避クル爲月經中ハ勿論月經前後 2 日間ハ採血ヲ避ケタリ。尙實驗室ニ於ケル室温ハ別表中ニ記入セリ。

結核ノ各症狀ニヨル赤血球沈降速度ノ分類統計ハ結核患者ヲ輕症、中等症、重症ニ分類シ其ノ各々ニ於ケル赤血球沈降速度ノ平均價ナリ。別表ニ見ル職業ハ、現在職業ニアルモノニ於テハソノ職業ヲトリ、病氣ノ爲ニ失職或ハ休職セルモノニ於テハ病氣前ノ職業ヲ表セルモノナリ。尙婦人ノ場合ハ、現在職ニ就キ居ルモノハ、ソノ職業ヲ表シ、妻トシテ家事ニ従事セル場合ニ於テハ、主トシテ従事セル仕事ヲ以テ職業ト見做セリ。

第三章 調査成績

第一節 調査表略號

1. 於檢痰成績欄

G ハ「ガフキー」ノ略

1. 於家族内結核蔓延状態欄

G ハ「健康」ノ略

死ハ「死亡」ノ略

弱ハ結核以外ノ病氣ヲ示ス

各數字ハ調査當時ニ於ケル年齢ヲ表ス (但本調査ハ昭和 10 年 8 月ヨリ昭和 11 年 12 月ノ間ニ於ケル調査ナリ)

Tb ハ肺結核ノ略

太字ハ結核患者ヲ明ニセルモノナリ

第二節 調査表

氏名	年性	職業	病狀	主訴	主タル臨牀所見	赤沈速度	レントゲン透視像	檢痰成績	家族内結核蔓延状態			
									兩親	兄弟姉妹	子供	其他
[黒]	29	洋服商	輕症	胃腹痛	右肺尖部呼吸延長打診短音處々呻吟音笛聲音	半時間 5	右肺尖部輕度陰影肺門淋巴腺輕度肥大	第一回(一)	♂ 42 死 ♀ 33 死	♂ 36 G ♀ 22 死 ♀ 26 G ♂ 患者	♀ 4 G	妻 24 G
						二時間 38		第二回(一)				
						四時間 57 四時間 97 中等價 17 (20°C)		第三回(一)				
[黒]	29	米穀商	輕症	咳嗽微熱	右肺尖部呼吸延長打診短音	半時間 5	右肺尖部輕度陰影	第一回(一)	♂ 61 死 ♀ 65 G	♂ 28 Tb 死 ♂ 32 G ♀ 30 G ♀ 患者	♂ 9 G ♂ 4 G	夫 32 G
						二時間 10		第二回(一)				
						四時間 26 四時間 38 四時間 151 中等價 10.5 (20°C)		第三回(一)				

21	♀	農 業	中 等 症	胸 痛	兩肺尖部 呼吸氣延長 打診短音音擦	半時 一四 二四 廿中	時時 時時 時時 四時 四時 等	間 間 間 間 間 價	25 40 80 110 121 40	右 中 右 右 右 巴	肺 等 狀 肺 腺	尖 度 陰 門 肥	部 瀾 影 淋 大	第一回(-) 第二回(-) 第三回(-)	♂ 48 G ♀ 43 G	♀ ♂ ♀ ♂ ♀	患 者 G G 弱 G G	17 13 11 7	ナ	シ	ナ	シ
19	♀	女 給	輕 症	咳 痰	兩肺尖部 呼吸氣延長 打診短音音擦	半時 一四 二四 廿中	時時 時時 時時 四時 四時 等	間 間 間 間 間 價	5 10 22 35 104 10.5	右 右 右 右 右 輕	肺 等 狀 肺 腺	尖 度 陰 門 肥	部 瀾 影 淋 大	第一回(-) 第二回(-) 第三回(-)	♂ 58 G ♀ 55 G	♀ ♂ ♀ ♂ ♀ ♂ ♀ ♂ ♀	患 者 G G 直 G G 弱 G G	35 34 28 26 24 17	ナ	シ	奈 良 市 内 勤 務 中 發 病	
25	♀	女 工	中 等 症	咳 痰 倦 怠 感	右肺尖部 呼吸氣延長 打診短音音擦	半時 一四 二四 廿中	時時 時時 時時 四時 四時 等	間 間 間 間 間 價	7 23 45 64 102 22.7	右 中 右 右 右 中	肺 等 狀 肺 腺	尖 度 陰 門 肥	部 瀾 影 淋 大	第一回(-) 第二回(-) 第三回(-)	♂ 55 G ♀ 53 G	♀ ♂ ♀ ♂ ♀ ♂ ♀ ♂ ♀	患 者 G G 者 G G 弱 G G	33 30 28 22 19 16 12	ナ	シ	ナ	シ
22	♂	手 袋 業	中 等 症	咳 痰 胸 痛	兩肺尖部 呼吸氣延長 打診短音音擦	半時 一四 二四 廿中	時時 時時 時時 四時 四時 等	間 間 間 間 間 價	1 3 4 21 60 2.5	兩 中 右 右 右 中	肺 等 狀 肺 腺	尖 度 陰 門 肥	部 瀾 影 淋 大	第一回(-) 第二回(-) 第三回(-)	♂ 49 弱 ♀ 54 G	♀ ♂ ♀ ♂ ♀	患 者 G G 者 G G	30 25 13	ナ	シ	ナ	シ
25	♀	無	輕 症	頭 痛 胸 苦	右肺尖部 呼吸氣延長 打診短音音擦	半時 一四 二四 廿中	時時 時時 時時 四時 四時 等	間 間 間 間 間 價	4 8 17 38 190 8.2	右 右 右 右 右 輕	肺 等 狀 肺 腺	尖 度 陰 門 肥	部 瀾 影 淋 大	第一回(-) 第二回(-) 第三回(-)	♂ 42 死 ♀ 58 弱	♀ ♂ ♀ ♂ ♀ ♂ ♀	患 者 G G 弱 G G	31 29 22 18	ナ	シ	夫28G	
24	♂	農 業	中 等 症	咳 痰 倦 怠 感	右肺尖部 呼吸氣延長 打診短音音擦	半時 一四 二四 廿中	時時 時時 時時 四時 四時 等	間 間 間 間 間 價	2 4 10 56 121 4.5	右 中 右 右 右 中	肺 等 狀 肺 腺	尖 度 陰 門 肥	部 瀾 影 淋 大	第一回(-) 第二回(+) 第三回(+) G II	♂ 52 死 ♀ 45 G	♂ ♀ ♂ ♀ ♂ ♀ ♂ ♀	患 者 2 1 7 15 17 15 13 Tb 死 G G G G G G	ナ	シ	ナ	シ	
18	♂	店 員	中 等 症	咳 痰 盜 汗	兩肺尖部 呼吸氣延長 打診短音音擦	半時 一四 二四 廿中	時時 時時 時時 四時 四時 等	間 間 間 間 間 價	5 15 30 72 98 15	兩 輕 兩 兩 兩 度	肺 等 狀 肺 腺	尖 度 陰 門 肥	部 瀾 影 淋 大	第一回(-) 第二回(-) 第三回(-)	♂ 65 G ♀ 58 G	♂ ♀ ♂ ♀ ♂ ♀ ♂ ♀ ♂ ♀	生 後 直 死 患 者 G G G G G G G G G G	40 37 28 24 22 22	ナ	シ	ナ	シ
22	♂	指 物 商	中 等 症	倦 怠 感 頭 痛	兩肺尖部 呼吸氣延長 打診短音音擦	半時 一四 二四 廿中	時時 時時 時時 四時 四時 等	間 間 間 間 間 價	20 35 42 75 125 28	左 左 左 左 左 度	肺 等 狀 肺 腺	尖 度 陰 門 肥	部 瀾 影 淋 大	第一回(-) 第二回(-) 第三回(-)	♂ 36 死 ♀ 38 死	♂ ♀ ♂ ♀ ♂ ♀ ♂ ♀ ♂ ♀	患 者 G G 弱 G G 者 G G G	33 30 27 25 19	ナ	シ	ナ	シ
19	♂	型 紙 商	中 等 症	微 熱 食 慾 不 振	右肺尖部 呼吸氣延長 打診短音音擦	半時 一四 二四 廿中	時時 時時 時時 四時 四時 等	間 間 間 間 間 價	5 23 48 63 112 23.5	兩 兩 兩 兩 兩 度	肺 等 狀 肺 腺	尖 度 陰 門 肥	部 瀾 影 淋 大	第一回(-) 第二回(-) 第三回(-)	♂ 53 G ♂ 45 G	♂ ♀ ♂ ♀ ♂ ♀ ♂ ♀ ♂ ♀	患 者 G G 者 G G G G G G	22 16 14 11 9 6 3	ナ	シ	東 京 市 ノ 勤 務 中 發 病	
21	♂	無	重 症	咳 痰	左肺全 面打診 短音音擦	半時 一四 二四 廿中	時時 時時 時時 四時 四時 等	間 間 間 間 間 價	72 117 136 143 151 92.5	左 左 左 左 左 度	肺 等 狀 肺 腺	尖 度 陰 門 肥	部 瀾 影 淋 大	第一回(+) 第二回(+) 第三回(+) G VI	♂ 47 G ♀ 41 G	♀ ♂ ♀ ♂ ♀	患 者 G G 死 G	15 5	ナ	シ	ナ	シ

18	學生	輕症	微熱倦怠感	兩肺上部延長音 右肺尖部打診短音	半時四時 二時四時 二十四時 四時中	時間 26 41 72 10	3 7 26 41 72 10	兩肺尖部 輕度陰影	第一回(-) 第二回(-) 第三回(-)	↑ 58 G ↑ 32 G ↓ 50 G	↑ 患者	ナ	ナ	農學校時代 = 發病	
46	魚商	輕症	咳嗽胸痛	右肺尖部延長音 右肺尖部打診短音	半時四時 二時四時 二十四時 四時中	時間 15 36 71 5.7	1 5 13 36 71 5.7	右肺尖部 輕度陰影	第一回(-) 第二回(-) 第三回(-)	↑ 55 死 ↓ 65 G	↑ 患者 ↑ 27 死	↑ ↑ ↑ ↑ ↑ ↑ ↑ ↑ ↑ ↑ ↑ ↑ ↑	ナ	ナ	ナ
18	「ペンキ」商	中等症	咳嗽頭痛	右肺尖部延長音 右肺尖部打診短音	半時四時 二時四時 二十四時 四時中	時間 10 25 64 82 112 28.5	10 25 64 82 112 28.5	右肺上葉 瀰漫性 陰影	第一回(+) 第二回(+) 第三回(+) GVI	↑ 49 G ↓ 42 死	↑ 23 弱 ↓ 21 患者 ↓ 11 患者 ↓ 5 Tb 死	ナ	ナ	ナ	ナ
15	給仕	輕症	咳嗽痰	右肺尖部延長音 右肺尖部打診短音	半時四時 二時四時 二十四時 四時中	時間 5 13 47 61 112 18.2	5 13 47 61 112 18.2	兩肺尖部 輕度陰影 肺門肥大	第一回(-) 第二回(-) 第三回(-)	↑ 51 G ↓ 50 弱	↑ 16 死 ↓ 23 患者 ↓ 22 患者 ↓ 19 患者	ナ	ナ	ナ	ナ
25	會社員	中等症	咳嗽倦怠感	兩肺尖部延長音 兩肺尖部打診短音	半時四時 二時四時 二十四時 四時中	時間 7 16 40 63 102 18	7 16 40 63 102 18	右肺尖部 輕度陰影 肺門肥大	第一回(-) 第二回(-) 第三回(-)	↑ 55 死 ↓ 50 弱	↑ 27 患者 ↓ 21 患者 ↓ 3 患者 ↓ 3 流 ↓ 14 弱	ナ	ナ	ナ	ナ
29	農業	中等症	微熱	兩肺全面延長音 兩肺尖部打診短音	半時四時 二時四時 二十四時 四時中	時間 3 7 15 34 98 7.2	3 7 15 34 98 7.2	兩肺上部 瀰漫性 陰影	第一回(-) 第二回(-) 第三回(-)	↑ 57 G ↓ 46 Tb 死	↑ 32 患者 ↓ 30 患者 ↓ 27 患者 ↓ 25 患者 ↓ 23 患者 ↓ 20 患者 ↓ 18 患者	ナ	ナ	ナ	ナ
30	農業	輕症	微熱	右肺尖部延長音 右肺尖部打診短音	半時四時 二時四時 二十四時 四時中	時間 4 8 22 44 92 9.5	4 8 22 44 92 9.5	右肺尖部 輕度陰影	第一回(-) 第二回(-) 第三回(-)	↑ 57 死 ↓ 54 死	↑ 37 患者 ↓ 19 患者 ↓ 19 Tb 死 ↓ 27 患者	↑ 生後直死 ↑ 6 患者 ↑ 3 患者	ナ	ナ	夫 36 G
39	無	輕症	微熱咳嗽痰	兩肺尖部延長音 兩肺尖部打診短音	半時四時 二時四時 二十四時 四時中	時間 8 20 39 62 130 19.7	8 20 39 62 130 19.7	右肺尖部 輕度陰影 肋膜部陰影	第一回(-) 第二回(-) 第三回(-)	↑ 65 死 ↓ 64 弱	↑ 47 患者 ↓ 5 患者	↑ 12 弱 ↑ 10 弱 ↑ 8 弱 ↑ 6 弱 ↑ 3 弱 ↑ 1 弱	ナ	ナ	夫 44 G 家庭教師 Tb ナ
18	看護婦	輕症	微熱	右肺尖部延長音 右肺尖部打診短音	半時四時 二時四時 二十四時 四時中	時間 3 11 23 41 85 11.2	3 11 23 41 85 11.2	兩肺尖部 輕度陰影	第一回(-) 第二回(-) 第三回(-)	↑ 50 G ↓ 47 G	↑ 3 生後直死 ↑ 3 生後直死 ↑ 12 患者	ナ	ナ	ナ	ナ
35	農業	輕症	咳嗽頭痛	右肺尖部延長音 右肺尖部打診短音	半時四時 二時四時 二十四時 四時中	時間 3 10 21 43 93 10.2	3 10 21 43 93 10.2	兩肺尖部 輕度陰影	第一回(-) 第二回(-) 第三回(-)	↑ 65 死 ↓ 61 死	↑ 34 患者 ↓ 46 患者 ↓ 43 患者 ↓ 30 患者	↑ 生後直死 ↑ 17 患者	ナ	ナ	妻 30 G

9	學生	中等症	咳嗽	右肺尖部 長音 水泡音 呻吟	半時 時時 二時 四時 廿中	時間 5 14 53 70 114 20.2 (18°C)	兩肺尖部 中等度 瀰漫狀 陰影	第一回(-) 第二回(-) 第三回(-)	↑ 43 G ♀ 38 G	↑ ♀ ♀ ♀ ♀ ♀ ↑	15 G 14 G 患 7 5 2 G	ナ	シ	ナ	シ
25	無症	重	咯血胸痛	兩肺上部 呼吸音 短音	半時 二時 四時 廿中	時間 14 75 91 122 156 60.2 (24°C)	兩肺上部 中等度 右強 瀰漫狀 陰影	第一回(+) 第二回(+) 第三回(+) G VII	↑ 62 G ♀ 62 G	↑ ↑ ↑ ↑ ↑	35 G 33 G 28 患 者 G	ナ	シ	夫 29G 奈良ニテ 發病	
21	女工	輕症	肩凝	右肺尖部 長音	半時 二時 四時 廿中	時間 2 8 20 32 82 9 (19°C)	右肺尖部 輕度 陰影	第一回(-) 第二回(-) 第三回(-)	↑ 54 G ♀ 48 G	↑ ♀ ♀ ♀ ♀ ↑	23 患 者直死 18 G 13 G 9 G	ナ	シ	ナ	シ
38	無症	輕	胃病倦怠感	右肺尖部 長音 水泡音	半時 二時 四時 廿中	時間 1 5 15 36 70 6.2 (18°C)	右肺尖部 輕度 陰影	第一回(-) 第二回(-) 第三回(-)	↑ 75 G ♀ 66 弱	↑ ♀ ♀ ♀ ♀ ♀ ↑	40 G 27 患 者直死 30 G 28 G 26 G	↑ 生後直死 15 G 9 G	夫 43G		
39	疊屋	輕症	咳嗽頭痛	右肺尖部 長音	半時 二時 四時 廿中	時間 2 4 10 25 76 4.5 (18°C)	右肺尖部 輕度 陰影	第一回(-) 第二回(-) 第三回(-)	↑ 73 G ♀ 66 G	↑ ♀ ♀ ♀ ↑	41 G 生後直死 36 患 者 G	♀ 11 G ♀ 9 G ♀ 5 G	妻 35G		
25	無症	中等	咳嗽盜汗	兩肺上部 呼吸音 短音	半時 二時 四時 廿中	時間 4 10 22 35 77 10.5 (19°C)	右肺尖部 中等度 瀰漫狀 左下部 陰影	第一回(+) 第二回(+) 第三回(+) G III	↑ 76 G ♀ 42 死	↑ 生後直死 27 Tb 患 者 G 39 G	♀ 19 Tb 死	夫 43G			
19	女工	重症	顔面蒼白	兩肺上部 長音	半時 二時 四時 廿中	時間 16 89 105 117 121 70.7 (17°C)	兩肺上部 強瀰漫 狀陰影	第一回(-) 第二回(-) 第三回(-)	↑ 42 G ♀ 41 G	♀ 患 者 16 G 13 G	ナ	シ	ナ	シ	
21	農業	輕症	肩凝	兩肺尖部 長音	半時 二時 四時 廿中	時間 4 12 41 63 109 16.5 (14°C)	右肺尖部 輕度 陰影	第一回(-) 第二回(-) 第三回(-)	↑ 45 Tb 死 ♀ 48 G	♀ 2 死 患 者	ナ	シ	祖父 50 死 祖母 71 死		
24	會社員	重症	盜汗頭痛	左肺全面 水聲音	半時 二時 四時 廿中	時間 25 55 67 89 112 44.2 (19°C)	左肺上部 瀰漫狀 中等度 右肺尖部 陰影	第一回(-) 第二回(-) 第三回(-)	↑ 64 弱 ♀ 55 弱	↑ 生後直死 25 患 者 G 19 G 20 死	ナ	シ	ナ	シ	
31	手藝商	輕症	頭眩暈	右肺尖部 長音	半時 二時 四時 廿中	時間 2 6 18 25 72 7.5 (18°C)	右肺尖部 輕度 陰影	第一回(-) 第二回(-) 第三回(-)	↑ 41 死 ♀ 29 Tb 死	♀ 34 G ↑ 33 G ↑ 患 者	↑ 3 弱	妻 27G			

50	無	中等症	咳嗽胸痛	兩肺全延面 呼吸氣延長 打診短音	半時 二時 四時 廿四時 中	時間 8 31 62 82 115 31 等 (16°C)	左肺上葉 中等度陰 影右肺尖 部輕度陰 影	第一回(-) 第二回(-) 第三回(+) G III	♂ 78 G ♀ 75 G	♀ 16Tb死 ♀ 2患者死 ♀ 5死者 ♀ 35G	♀ 27 G ♀ 16Tb死 ♀ 21 G ♀ 19 G ♀ 15Tb死	夫56G		
20	女	重症	高熱咳嗽	兩肺全弱面 呼吸音短 打診弱音	半時 二時 四時 廿四時 中	時間 40 79 105 118 140 等 (20°C)	兩肺全弱面 中葉狀陰 影等度陰 影	第一回(-) 第二回(-) 第三回(-)	♂ 49 G ♀ 43 G	♀ 18 G ♀ 16 G ♀ 13 G ♀ 11 G ♀ 10 G ♀ 2 G	ナ	シ	ナ	シ
43	大	重症	肩凝咳嗽	左肺全弱面 水泡音上 打診右肺 呼吸氣延 長	半時 二時 四時 廿四時 中	時間 12 21 68 72 95 等 (18°C)	左肺上葉 中葉狀陰 影右肺尖 部認上 部陰影	第一回(+) 第二回(+) 第三回(+) G VII	♂ 63Tb死 ♀ 65 死	♂ 43Tb死 ♂ 51 G ♂ 47 G ♂ 44 G ♂ 40 G ♂ 36 G ♂ 30 G	♂ 生後直死 ♀ 14弱 ♂ 生後直死 ♂ 生後直死	妻38Tb		
21	學	中等症	胸痛盜汗	兩肺全弱面 呼吸音上 打診淋巴 腺大	半時 二時 四時 廿四時 中	時間 2 4 9 21 52 等 (20°C)	右肺全弱 中等度陰 影	第一回(+) 第二回(+) 第三回(+) G II	♂ 51 G ♀ 52 G	♂ 29 G ♂ 27 G ♂ 28Tb死 ♂ 32Tb ♀ 23 G ♀ 25 G ♀ 23 患 ♀ 23 患	ナ	シ	高農在學 中發病	
24	大	中等症	嘈雜盜汗	左肺全弱面 呼吸音短 打診短音	半時 二時 四時 廿四時 中	時間 38 75 107 121 142 等 (18°C)	左肺上葉 中葉狀陰 影	第一回(-) 第二回(-) 第三回(-)	♂ 52 G ♀ 51 G	♂ 29 G ♂ 21 G ♂ 19 G ♂ 18 G ♂ 14 G	ナ	シ	ナ	シ
16	新	輕症	頭痛眩暈	右肺尖部 呼吸氣延 長打診短 音	半時 二時 四時 廿四時 中	時間 2 7 22 34 67 等 (18°C)	右肺尖部 輕度陰 影	第一回(-) 第二回(-) 第三回(-)	♂ 44 死 ♀ 44 G	♀ 22 G ♀ 17 患 ♀ 14 G ♀ 9 G ♀ 7 G	ナ	シ	ナ	シ
68	無	重症	肩凝頭痛	左肺全弱面 呼吸音短 打診短音	半時 二時 四時 廿四時 中	時間 22 51 83 98 126 等 (19°C)	左肺全弱 中葉狀陰 影	第一回(+) 第二回(+) 第三回(+) G III	♂ 51 死 ♀ 32 死	♂ 患者 ♂ 62 G ♂ 54Tb死	ナ	シ	妻ナシ	
23	藝	重症	倦怠感微熱	兩肺上部 呼吸音短 打診弱音	半時 二時 四時 廿四時 中	時間 40 90 118 134 142 等 (18°C)	右肺全弱 輕度陰 影	第一回(-) 第二回(-) 第三回(-)	♂ 63 弱 ♀ 53 G	♂ 34 G ♂ 32 G ♀ 19Tb死 ♀ 26行方 ♀ 21不明者 ♀ 21 G	ナ	シ	ナ	シ
28	鐵	輕症	咳嗽盜汗	兩肺全弱面 呼吸音短 打診弱音	半時 二時 四時 廿四時 中	時間 2 5 10 25 53 等 (18°C)	兩肺尖部 輕度陰 影	第一回(-) 第二回(-) 第三回(-)	♂ 64 死 ♀ 56 G	♂ 34 G ♀ 患者	ナ	シ	ナ	シ
30	無	中等症	微熱盜汗	兩肺尖部 呼吸氣延 長打診短 音	半時 二時 四時 廿四時 中	時間 10 25 38 59 102 等 (20°C)	右肺尖部 輕度陰 影	第一回(+) 第二回(+) 第三回(+) G III	♂ 56 死 ♀ 57 G	♂ 33 G ♂ 26 G ♀ 23 G ♀ 17 Tb	ナ	シ	ナ	シ

40	♀ 女 工	中 等 症	頭痛 倦怠 感	右肺尖部 氣延長音 鎖短音 淋巴腺 肥大	半時 一四 二四 四廿 中	時間 17 38 75 105 137 價37.7 (20°C)	右肺尖部 中等度 瀰漫狀 陰影	第一回(-) 第二回(-) 第三回(-)	↑ 67 G ♀ 51 死	♀ 患者 38 G 26 G	+	シ	夫46G —	
27	↑ 建 築 業 者	中 等 症	咯 血 微 熱	右肺尖部 氣延長音 鎖短音	半時 一四 二四 四廿 中	時間 2.5 8 25 49 97 價10.2 (20°C)	右肺尖部 輕度瀰 漫狀陰 影	第一回(-) 第二回(-) 第三回(-)	↑ 59 G ♀ 47 G	↑ 患者	+	シ	東京高工 卒業後間 モナシ東 病ナシ京 市療養所 加療	
24	↑ 農 業	輕 症	倦 怠 感 咳 痰	右肺尖部 氣延長音 鎖短音	半時 一四 二四 四廿 中	時間 2 6 12 22 59 價6 (19°C)	右肺尖部 輕度瀰 漫狀陰 影	第一回(-) 第二回(-) 第三回(-)	↑ 52 死 ♀ 48 G	↑ 患者 11 G 21Tb死 17 G 15 G	+	シ	+	
46	↑ 農 業	中 等 症	胸 痛 嘈 雜	兩肺上部 氣延長音 鎖短音 水泡音	半時 一四 二四 四廿 中	時間 2 5 12 27 67 價5.5 (18°C)	右肺上部 中等度 瀰漫狀 陰影	第一回(-) 第二回(-) 第三回(+) G III	↑ 87 死 ♀ 48Tb死	♀ 37Tb死 ↑ 患者	+	シ	+	
27	↑ 銀 行 員	中 等 症	肩 凝 胸 痛	兩肺上部 氣延長音 鎖短音 水泡音	半時 一四 二四 四廿 中	時間 6 13 24 38 112 價12.5 (20°C)	兩肺尖部 中等度 瀰漫狀 陰影	第一回(-) 第二回(+) 第三回(+) G II	↑ 58 G ♀ 55 G	↑ 27 死者 ↑ 患者 24 Tb 21 G 19 G 11 G 4 死	+	シ	+	
22	♀ 無 症	重 症	微 熱 咳 痰	左肺全 面水泡 音	半時 一四 二四 四廿 中	時間 54 104 130 139 144 價84.5 (20°C)	右肺全 葉強 雲霧狀 陰影	第一回(+) 第二回(+) 第三回(+) G VI	↑ 42Tb死 ♀ 45 G	♀ 患者 18 G 16 G 13 G 10 G	+	シ	+	
23	↑ 郵 便 局 員	輕 症	咳 痰 胸 痛	右肺尖部 氣延長音 鎖短音	半時 一四 二四 四廿 中	時間 4 13 23 56 98 價12.2 (15°C)	右肺尖部 輕度瀰 漫狀陰 影	第一回(-) 第二回(-) 第三回(-)	↑ 62 G ♀ 62 G	↑ 33 G ↑ 患者 32 弱 31 弱 30 弱 27 弱 21 弱	+	シ	+	
39	↑ 職 工	中 等 症	咳 痰 頭 痛	右肺尖部 呼吸音 粗診短 音	半時 一四 二四 四廿 中	時間 10 28 56 75 115 價28 (19°C)	右肺上 部中等 度瀰漫 狀陰影	第一回(-) 第二回(-) 第三回(-)	↑ 55 死 ♀ 45 死	↑ 43 G ↑ 患者 2 死 患	+	シ	妻35G	
16	↑ 店 員	中 等 症	顏 面 蒼 白	右肺尖部 氣延長音 鎖短音 淋巴腺 肥大	半時 一四 二四 四廿 中	時間 25 54 86 107 130 價48.5 (15°C)	右肺尖部 中等度 瀰漫狀 陰影	第一回(-) 第二回(-) 第三回(-)	↑ 43 G ♀ 40 G	♀ 18 G ↑ 患者 12 患 11 患 5 患 6 患 3 患	+	シ	+	
51	↑ 農 業	中 等 症	頭 痛 咳 痰	兩肺上 部氣延 長音	半時 一四 二四 四廿 中	時間 22 89 101 113 123 價69.7 (15°C)	右肺尖部 中等度 瀰漫狀 陰影	第一回(-) 第二回(+) 第三回(+) G II	↑ 56 死 ♀ 59 死	↑ 71 G ↑ 患者 68 患 67 患 23Tb死 51 患	↑ 6 死 ↑ 患者 22 患 20 患 16 患 14 患 11 患 7 患 4 患	+	シ	妻43G

24	軍人	輕症	咳嗽	兩肺全音弱呼吸	半時時間 一四時 二四時 四時 等	26 13 38 75 6.5 (16°C)	左肺尖部 輕度陰影	第一回(-) 第二回(-) 第三回(-)	↑ 51 G ♀ 47 G	↑ ♀ ↑ ♀ ↑ ♀ ↑ ♀	28 G 25 G 15 患 10 死 2 患 11 死	ナ	シ	ナ	シ	
32	農業	輕症	微熱膨滿感	右肺尖部延長音打診短音	半時時間 一四時 二四時 四時 等	618 45 83 118 40.5 (19°C)	兩肺尖部 輕度陰影	第一回(-) 第二回(-) 第三回(-)	↑ 58 死 ♀ 57 死	↑ ♀ ↑ ♀ ↑ ♀ ↑ ♀	42 G 38 弱 35 患 23 患 19 G	ナ	シ	ナ	シ	
42	農業	中等症	咳嗽	兩肺上部粗糙打診短音	半時時間 一四時 二四時 四時 等	310 19 42 87 9.7 (16°C)	兩肺尖部 雲霧狀 中等陰影	第一回(-) 第二回(-) 第三回(+) G I	↑ 57 死 ♀ 57 死	↑ ♀ ↑ ♀ ↑ ♀ ↑ ♀	患者 22 Tb 死 19 弱 27 Tb 25 Tb	↑ ♀ ↑ ♀ ↑ ♀ ↑ ♀	10 弱 8 G 9 G 2 G			妻40G
15	學生	中等症	咳嗽頭痛	左肺尖部延長音打診短音	半時時間 一四時 二四時 四時 等	918 35 41 103 17.7 (18°C)	左肺尖部 中等度 雲霧狀陰影	第一回(-) 第二回(-) 第三回(-)	↑ 52 弱 ♀ 41 G	↑ 16 G ♀ 患者		ナ	シ	ナ	シ	
12	學生	輕症	咳嗽	右肺尖部延長音打診短音	半時時間 一四時 二四時 四時 等	913 21 46 72 11.7 (18°C)	右肺尖部 輕度陰影	第一回(-) 第二回(-) 第三回(-)	↑ 61 Tb 死 ♀ 51 G	↑ ♀ ↑ ♀ ↑ ♀ ↑ ♀	29 弱 24 弱 20 患 11 G	ナ	シ		本人ハ養 子ニシテ 實母ハ Tb ニテ 死亡ス	
24	女中	重症	咯血咳嗽	兩肺全音小水泡打診所音	半時時間 一四時 二四時 四時 等	2065 106 116 123 59 (17°C)	左肺全 面陰 影中 度	第一回(+) 第二回(+) 第三回(+) G III	↑ 55 G ♀ 50 G	♀ ↑ ♀ ↑ ♀ ↑ ♀ ↑ ♀	34 G 27 患 21 患 18 G 15 G	ナ	シ	ナ	シ	
15	學生	輕症	微熱	右肺尖部延長音打診短音	半時時間 一四時 二四時 四時 等	515 34 58 120 16 (18°C)	右肺尖部 輕度陰影	第一回(-) 第二回(-) 第三回(-)	↑ 56 Tb 死 ♀ 53 G	♀ ↑ ♀ ↑ ♀ ↑ ♀ ↑ ♀	25 G 21 弱 19 弱 17 患 17 G	ナ	シ		マント氏 ウ反應 (卅)	
75	農業	重症	頭痛咳嗽	兩肺全音粗々水泡打診所音	半時時間 一四時 二四時 四時 等	45102 113 118 124 79.2 (14°C)	兩肺全 面陰 影中 度	第一回(-) 第二回(-) 第三回(-)	↑ 65 死 ♀ 69 死	↑ ♀ ↑ ♀ ↑ ♀ ↑ ♀	患者 74 G 68 G 62 患 60 G	♀ ↑ ♀ ↑ ♀ ↑ ♀ ↑ ♀	40 G 39 G 38 G 36 G 35 G 24 G			妻68G
22	農業	重症	咳嗽胸痛	右肺全音延長音打診短音	半時時間 一四時 二四時 四時 等	72114 134 139 144 90.5 (11°C)	右肺全 面陰 影中 度	第一回(+) 第二回(+) 第三回(+) G X	↑ 65 G ♀ 58 G	↑ ♀ ↑ ♀ ↑ ♀ ↑ ♀	32 G 30 患 30 後直死 26 Tb 死 患者	ナ	シ	ナ	シ	
22	莫大小製造	中等症	咳嗽頭痛	兩肺上部延長音打診短音	半時時間 一四時 二四時 四時 等	1134 65 82 137 33.2 (11°C)	兩肺上 部中 度陰 影	第一回(+) 第二回(+) 第三回(+) G V	↑ 60 G ♀ 56 G	↑ ♀ ↑ ♀ ↑ ♀ ↑ ♀	33 Tb 死 30 G 25 患 6 死	ナ	シ	ナ	シ	

16	洋服屋	中等症	咳嗽疲勞感	右肺尖部長音短音淋巴腺肥大	半時二時四時四時等 (18°C)	時間 5 18 29 43 71 16.2	右肺尖部陰影中等影	第一回(-) 第二回(-) 第三回(-)	↑ 42 死 ♀ 44 G	↑ 患者 ↑ 3 死	ナ	シ	ナ	シ	
18	店員	中等症	胸痛微熱	右肺尖部長音短音打診音	半時二時四時四時等 (12°C)	時間 6 17 42 71 120 19	右肺上部葉狀陰影中等影	第一回(-) 第二回(+) 第三回(+) G II	↑ 56 G ♀ 43 G	↑ 34 G 死 ↑ 18 Tb 死 ↑ 32 G 死 ↑ 29 G 死 ↑ 3 患者	ナ	シ	ナ	シ	
64	農業	中等症	咳嗽胸痛	右肺上部長音短音打診音	半時二時四時四時等 (13°C)	時間 60 99 105 118 145 75.7	右肺上部雲影中等影	第一回(-) 第二回(-) 第三回(-)	↑ 69 死 ♀ 41 死	♀ 66 患者 ↑ 64 患者 ↑ 52 G 死 ↑ 23 G 死 ↑ 32 G 死 ↑ 23 G 死	↑ 36 G 死 ↑ 31 G 死 ↑ 21 G 死 ↑ 27 G 死 ↑ 24 G 死	ナ	シ	ナ	シ
31	鶏肉業	輕症	咳嗽頭痛	兩肺全面弱音短音打診音	半時二時四時四時等 (11°C)	時間 5 14 37 60 104 16.2	兩肺尖部輕度陰影	第一回(-) 第二回(-) 第三回(-)	↑ 47 死 ♀ 62 G	↑ 36 G 患者	♀ 9 弱 ↑ 7 弱 ↑ 5 弱 ↑ 3 弱 ↑ 2 弱	夫 34 G			
57	理髮業	中等症	咳嗽盜汗	兩肺上部粗糙水泡音	半時二時四時四時等 (14°C)	時間 14 33 62 89 113 32	兩肺上部中等陰影	第一回(-) 第二回(-) 第三回(-)	↑ 62 死 ♀ 58 死	↑ 61 G 死者 ↑ 56 患者 ↑ 52 G	ナ	シ	妻 37 G		
21	會社員	輕症	頭痛微熱	兩肺尖部長音短音打診音	半時二時四時四時等 (17°C)	時間 12 34 73 87 115 35.5	右肺尖部輕度陰影	第一回(-) 第二回(-) 第三回(-)	↑ 52 G ♀ 44 G	↑ 14 死者 ↑ 12 患者 ↑ 11 生 ↑ 5 G	ナ	シ	ナ	シ	
48	八百屋	輕症	咳嗽胸痛	右肺尖部長音短音打診音	半時二時四時四時等 (17°C)	時間 6 13 27 51 85 13.2	右肺尖部輕度陰影	第一回(-) 第二回(-) 第三回(-)	↑ 60 死 ♀ 77 弱	↑ 57 G 死者 ↑ 54 G 患者 ↑ 47 患者 ↑ 45 G	♀ 20 G ↑ 15 G ↑ 12 G	妻 41 G			
27	農業	中等症	咳嗽頭痛	右肺尖部長音短音打診音	半時二時四時四時等 (14°C)	時間 5 28 59 79 100 28.9	右肺上部中等葉狀陰影	第一回(-) 第二回(-) 第三回(-)	↑ 65 G ♀ 58 弱	♀ 38 G 患者 ↑ 36 G 患者 ↑ 34 G 患者 ↑ 30 患者 ↑ 24 患者 ↑ 2 患者	ナ	シ	ナ	シ	
32	官吏	中等症	咳嗽微熱	右肺上部粗糙音打診音	半時二時四時四時等 (18°C)	時間 13 27 34 48 124 22	右肺全葉狀輕度陰影	第一回(+) 第二回(+) 第三回(+) G III	↑ 41 Tb 死 ♀ 56 G	♀ 33 Tb 死者 ↑ 19 患者 ↑ 23 弱	♀ 14 G ↑ 12 G	妻 30 G			
53	農業	輕症	胸頸淋巴腺肥大	右肺尖部長音短音打診音	半時二時四時四時等 (11°C)	時間 5 34 47 82 120 28.7	右肺尖部輕度陰影	第一回(-) 第二回(-) 第三回(-)	↑ 35 死 ♀ 62 死	↑ 62 G 死者 ↑ 57 Tb 死者 ↑ 患者 ↑ 生後直死 ↑ 9 手術	↑ 30 G 死者 ↑ 28 G 死者 ↑ 26 G 死者 ↑ 23 G 死者	夫 58 G			

48	無	中等症	咳嗽胸痛	右肺上部粗呼吸音濁々	時間 29 時 88 分 時間 114 時 123 分 時間 140 時 24 分 時間 72.5 分 (14°C)	兩肺尖部中等度瀰漫狀陰影	第一回(-) 第二回(-) 第三回(-)	♂ 85 G ♀ 77 G	♂ 23 患 ♀ 53 患 ♂ 46 患 ♀ 42 患 ♂ 38 患	死 G 者 死 G 者 死 G 者 死 G 者 死 G 者	♂ 26 生後直死 ♀ 20 生後直死 ♂ 15 生後直死	夫 52 G
24	農業	輕症	胸痛咳嗽	兩肺尖部延長音短音	時間 7 時 12 分 時間 31 時 52 分 時間 101 時 13.7 分 時間 13.7 分 (11°C)	兩肺尖部輕度陰影	第一回(-) 第二回(-) 第三回(-)	♂ 59 G ♀ 56 G	♂ 36 生後直死 ♀ 31 生後直死 ♂ 29 生後直死 ♀ 19 生後直死	G 者 G 者 G 者 G 者 G 者	ナ	ナ
36	菓子商	中等症	咳嗽胸痛	兩肺上部粗呼吸音濁々	時間 14 時 54 分 時間 80 時 95 分 時間 124 時 47 分 時間 47 分 (16°C)	兩肺上部中等度瀰漫狀陰影	第一回(-) 第二回(+) 第三回(+) G VI	♂ 72 死 ♀ 62 Tb 死	♂ 5 患 ♀ 20 患 ♂ 24 Tb 死 ♀ 19 Tb 死	死 G 者 死 G 者 死 G 者 死 G 者 死 G 者	♂ 12 弱 ♀ 11 弱 ♂ 8 弱	夫 39 G
26	洋服商	重症	咳嗽胃痛	左肺上部粗呼吸音短音	時間 18 時 31 分 時間 62 時 97 分 時間 132 時 31 分 時間 31 分 (11°C)	左肺上部葉強瀰漫狀陰影	第一回(-) 第二回(-) 第三回(-)	♂ 71 G ♀ 63 G	♂ 42 患 ♀ 34 患 ♂ 30 患 ♀ 19 患	G 者 G 者 G 者 G 者 G 者	♀ 3 G ♂ 2 G	夫 27 G
29	無	重症	倦怠感咳嗽	右肺上部粗呼吸音濁々	時間 13 時 40 分 時間 73 時 85 分 時間 125 時 38.2 分 時間 38.2 分 (18°C)	兩肺上部強瀰漫狀陰影	第一回(-) 第二回(-) 第三回(-)	♂ 70 G ♀ 64 弱	♂ 40 患 ♀ 32 患 ♂ 12 患 ♀ 21 患 ♂ 23 患	G 者 G 者 G 者 G 者 G 者	♂ 7 弱 ♀ 5 弱 ♂ 2 弱	夫 35 G
15	女工	中等症	膨滿感下痢	兩肺全面弱呼吸音短音	時間 14 時 24 分 時間 67 時 85 分 時間 125 時 28.7 分 時間 28.7 分 (16°C)	兩肺尖部中等度瀰漫狀陰影	第一回(-) 第二回(-) 第三回(-)	♂ 56 G ♀ 55 G	♀ 26 患 ♂ 早	死 G 者 死 G 者 死 G 者 死 G 者 死 G 者	ナ	ナ
15	女中	重症	咳嗽	左肺上部粗呼吸音短音	時間 20 時 73 分 時間 83 時 99 分 時間 128 時 57.2 分 時間 57.2 分 (18°C)	左肺上部葉強瀰漫狀陰影	第一回(+) 第二回(+) 第三回(+) G VI	♂ 50 G ♀ 38 死	♂ 19 Tb 死 ♀ 患者	死 G 者 死 G 者 死 G 者 死 G 者 死 G 者	ナ	ナ
20	公吏	輕症	倦怠感胃痛	兩肺上部延長音短音	時間 13 時 32 分 時間 55 時 75 分 時間 120 時 29.7 分 時間 29.7 分 (18°C)	兩肺尖部輕度陰影	第一回(-) 第二回(-) 第三回(-)	♂ 40 死 ♀ 42 G	♂ 患者 ♀ 18 G	死 G 者 死 G 者 死 G 者 死 G 者 死 G 者	ナ	祖父 73 G 祖母 43 死
42	無	輕症	肩凝盜汗	右肺尖部延長音短音	時間 3 時 25 分 時間 40 時 70 分 時間 85 時 20.5 分 時間 20.5 分 (15°C)	兩肺尖部輕度陰影	第一回(-) 第二回(-) 第三回(-)	♂ 不明 ♀	♀ 患者 ♂ 26 G	死 G 者 死 G 者 死 G 者 死 G 者 死 G 者	ナ	夫 59 G
29	醬油商	中等症	咳嗽肩凝	兩肺上部粗呼吸音短音	時間 23 時 52 分 時間 75 時 121 分 時間 140 時 44.7 分 時間 44.7 分 (16°C)	兩肺尖部中等度瀰漫狀陰影	第一回(-) 第二回(-) 第三回(-)	♂ 67 G ♀ 61 G	♂ 42 患 ♀ 37 患 ♂ 31 患 ♀ 31 患	G 者 G 者 G 者 G 者 G 者	♀ 7 弱 ♂ 5 弱 ♀ 2 弱	夫 35 G

29	無症	重	咳嗽盜汗	兩肺水音	全音擦	面音擦	半二四廿中	時時時時	間間間間	50 75 89 102 149	右肺上中 葉強度肺 尖陰影	第一回(+) 第二回(+) 第三回GⅢ	♂ 59 死 ♀ 65 G	↑ ↑ ↑ ↑ ↑	42 35 18 31 患 27 23	G G 死 者 G 者 G G	ナ	シ	診察中 咯血ス	
30	飲食業	輕症	微熱肩凝	右肺水音	尖音短	粗音短	半二四廿中	時時時時	間間間間	2 3 5 8 57	右肺上中 葉強度肺 尖陰影	第一回(-) 第二回(-) 第三回(-)	♂ 54 死 ♀ 51 G	↑ ↑ ↑ ↑	患 21 18 25	者 弱 者 者 G G G	♀ ♂ ♀ ♀	7 1 1 3	G 死 G G	妻24G 從兄(少 死時共 ス)
27	無症	中等症	盜汗肩凝	右肺水音	粗音打	上部粗音打	半二四廿中	時時時時	間間間間	57 80 110 133 143	右肺上中 葉強度肺 尖陰影	第一回(-) 第二回(-) 第三回(-)	♂ 58 G ♀ 30 死	↑ ↑ ↑ ↑	58 29 患 24	弱 者 者 者 G G G	♀ ♂ ♀	9 5 1	G G G	夫32G
30	無症	中等症	咳嗽食慾不振	兩肺水音	粗音短	上部粗音短	半二四廿中	時時時時	間間間間	16 52 76 91 110 45	右肺上中 葉強度肺 尖陰影	第一回(-) 第二回(-) 第三回(-)	♂ 56 G ♀ 55 G	↑ ↑ ↑ ↑ ↑	36 生 後 14 患 3 23 19	G 直 死 者 死 者 死 者 G G G	ナ	シ	山田婿 枝中ラ 出サレ ルサモ ルテ目 ナシ	
28	教員	輕症	腰痛微熱	右肺水音	尖音短	上部尖音短	半二四廿中	時時時時	間間間間	5 15 35 55 109	兩肺上中 葉強度肺 尖陰影	第一回(-) 第二回(-) 第三回(-)	♂ 56 G ♀ 55 Tb	♀ ↑	患 者	♀ ♂	6 4	G G	夫36G	
26	會社員	重症	咳嗽咯血	左肺水音	全音擦	面音擦	半二四廿中	時時時時	間間間間	6 23 63 90 114 27.2	右肺全葉 雲霧狀陰 影	第一回(+) 第二回(+) 第三回GⅢ	♂ 55 G ♀ 50 G	↑ ↑ ↑ ↑	患 者 7 21	者 死 者 死 者 G G	ナ	シ	實母シ 別ヲ迎 義兄弟 ↑ ↑ ↑ ↑ ↑	
29	新聞記者	重症	微熱胸痛	左肺水音	上部尖音短	上部尖音短	半二四廿中	時時時時	間間間間	10 26 50 78 119	兩肺上中 葉強度肺 尖陰影	第一回(-) 第二回(+) 第三回(+)	♂ 59 G ♀ 47 弱	↑ ↑ ↑ ↑	患 者 27 8 20 15	G 死 者 者 G G G	ナ	シ	ナシ	
21	無症	輕症	咳嗽盜汗	右肺水音	尖音短	上部尖音短	半二四廿中	時時時時	間間間間	1 2 4 10 37 2	右肺上中 葉強度肺 尖陰影	第一回(-) 第二回(-) 第三回(-)	♂ 58 G ♀ 50 G	↑ ↑ ↑ ↑ ↑	28 23 18 患 17 14 12	G G 死 者 者 G Tb G	ナ	シ	ナシ	
27	雜貨商	輕症	頭痛胸苦	右肺水音	尖音短	上部尖音短	半二四廿中	時時時時	間間間間	5 12 38 62 105	右肺上中 葉強度肺 尖陰影	第一回(-) 第二回(-) 第三回(-)	♂ 58 死 ♀ 55 G	↑ ↑	41 生 後 患 者	死 者 死 者 G G	♂ ♀	6 4	G G	夫31G
22	衣服商	重症	下痢咳嗽	右肺水音	全音擦	面音擦	半二四廿中	時時時時	間間間間	121 114 150 155 153	右肺上中 葉強度肺 尖陰影	第一回(+) 第二回(+) 第三回(+)	♂ 53 弱 ♀ 46 G	↑ ↑ ↑ ↑ ↑	26 24 患 18 生 後 7 4	弱 者 者 者 G 死 者 死 者	ナ	シ	ナシ	

62	無	中等症	咳嗽胸痛	兩肺上部粗音打診短音	半時二四廿中	時時時四等	間時間價38.7	26 48 59 76 110	右肺上部中度陰影	第一回(+) 第二回(+) 第三回G II	♂ 80 死 ♀ 51Tb死	患者 59弱 57Tb死 56Tb死 55 G 45Tb死	♀ 19Tb死 27 Tb 23 G 19 G	妻58G
37	無	中等症	咳嗽胸痛	兩肺上部粗音打診短音	半時二四廿中	時時時四等	間時間價8.7	4 9 17 35 80	右肺上部中度陰影	第一回(+) 第二回(+) 第三回G IV	♂ 70Tb死 ♀ 75 G	♀ 患者	♂ 12 G	夫38G
27	農業	輕症	微熱胸痛	兩肺上部長音打診短音	半時二四廿中	時時時四等	間時間價7.5	2 5 20 35 92	右肺上部輕度陰影	第一回(-) 第二回(-) 第三回(-)	♂ 56 G ♀ 51 G	患者 15 G 24 G 19 G	ナ	ナ
21	金物商	重症	倦怠感	兩肺上部粗音打診短音	半時二四廿中	時時時四等	間時間價59.5	30 69 100 110 133	兩肺全面中度陰影	第一回(-) 第二回(-) 第三回(-)	♂ 58 G ♀ 55 G	患者 39 G 38 G 32 G 30 G 1 3 患者	ナ	ナ
50	洗濯業	中等症	咳嗽肩凝	兩肺全面弱音打診短音	半時二四廿中	時時時四等	間時間價32.2	8 31 67 78 103	右肺上部中度陰影	第一回(+) 第二回(+) 第三回G II	♂ 68 死 ♀ 62 死	患者 55弱 40Tb死 38 患者 38 死 42 G 21Tb死 30 死	ナ	夫 39 死
31	無	輕症	咳嗽頭痛	右肺上部長音打診短音	半時二四廿中	時時時四等	間時間價8.0	2 6 20 44 92	右肺上部輕度陰影	第一回(-) 第二回(-) 第三回(-)	♂ 58 G ♀ 52 G	患者 28 G 23 G 7 G 19 G	♂ 7 G ♀ 4 G	夫33G
20	店員	重症	咳嗽中等熱	右肺上部弱音打診短音	半時二四廿中	時時時四等	間時間價43.5	20 42 91 110 122	右肺上部中度陰影	第一回(-) 第二回(-) 第三回(-)	♂ 37 死 ♀ 52 G	患者 23弱 22 患者 4 死	ナ	ナ
19	農業	中等症	頭痛不快感	左肺上部長音打診短音	半時二四廿中	時時時四等	間時間價63.5	35 77 100 123 140	左肺上部中度陰影	第一回(-) 第二回(-) 第三回(-)	♂ 52 G ♀ 53 G	患者 35 G 29 G 26 G 24 G 23 患者 17 G	ナ	ナ
26	「ラヂオ」商	中等症	咳嗽嘔吐	左肺上部粗音打診短音	半時二四廿中	時時時四等	間時間價7.2	2 7 15 40 80	左肺上部葉狀陰影	第一回(-) 第二回(-) 第三回(-)	♂ 61 死 ♀ 57 G	患者 36 G 18 患者 4 患者 4 死	ナ	ナ
25	洋服商	中等症	咯血咳嗽	左肺上部粗音打診短音	半時二四廿中	時時時四等	間時間價10.5	5 10 21 58 103	右肺上部葉狀陰影	第一回(+) 第二回(+) 第三回G III	♂ 56 G ♀ 51 G	患者 35 G 30 G 28 患者 20Tb死 19 G 17 G	♀ 4 弱	夫29G

60	古物商	重症	咳嗽盜汗	右肺上部延長音打診短音	半時時間 120 時時間 133 時時間 141 時時間 152 時時間 164 四時時間 101.7 中等 (15°C)	右肺中葉狀影 右肺雲霧影 右肺強陰影	第一回(-) 第二回(-) 第三回(-)	↑ 82 死 ♀ 86 G	↑ 66 G 者 ↑ 64 患者 ↑ 44 G 死 ↑ 40 患者	↑ 26 G 者 ↑ 25 G 者 ↑ 23 G 者 ↑ 20 G 者	夫 64G
49	結髮業	中等症	咳嗽盜汗	兩肺尖部粗短音打診短音	半時時間 5 時時間 15 時時間 36 時時間 72 時時間 109 四時時間 16.5 中等 (11°C)	右肺尖部中等陰影	第一回(-) 第二回(-) 第三回(-)	↑ 65Tb死 ♀ 72 G	♀ 49患者	♀ 19 弱	夫 52G
17	店員	輕症	胸痛咳嗽	兩肺尖部長音打診短音	半時時間 3 時時間 9 時時間 26 時時間 35 時時間 101 四時時間 1 中等 (15°C)	兩肺尖部輕度陰影	第一回(-) 第二回(-) 第三回(-)	↑ 57 弱 ♀ 49 G	↑ 28 G 者 ↑ 25 G 者 ↑ 23 G 者 ↑ 20 患者	ナ	ナ
25	紙箱商	輕症	咳嗽頭痛	右肺尖部長音打診短音	半時時間 7 時時間 14 時時間 33 時時間 55 時時間 102 四時時間 15.2 中等 (4°C)	右肺尖部輕度陰影	第一回(-) 第二回(-) 第三回(-)	↑ 52 G ♀ 48 G	↑ 28 G 死者 ↑ 17 患者 ↑ 23 G 者 ↑ 21 G 者 ↑ 19 G 者 ↑ 17 G 者 ↑ 14 G 者 ↑ 10 G 者	↑ 2 死	夫 28弱
35	無症	輕症	咳嗽肩凝	兩肺尖部長音打診短音	半時時間 9 時時間 22 時時間 35 時時間 61 時時間 85 四時時間 19.7 中等 (14°C)	左肺尖部輕度陰影	第一回(-) 第二回(-) 第三回(-)	↑ 77 死 ♀ 65 死	↑ 39 弱弱者 ↑ 41 患者	↑ 15 G ↑ 12 G	夫 43G
17	無症	輕症	肩頸淋肥凝大	右肺尖部長音打診短音	半時時間 10 時時間 23 時時間 46 時時間 61 時時間 92 四時時間 23 中等 (12°C)	右肺尖部輕度陰影	第一回(-) 第二回(-) 第三回(-)	↑ 42 死 ♀ 59 G	↑ 42 G 死者 ↑ 31 G 死者 ↑ 28 G 死者 ↑ 22 G 死者 ↑ 17Tb死患者 ↑ 22Tb死患者	ナ	ナ
25	官吏	輕症	胸痛	左肺尖部長音打診短音	半時時間 2 時時間 4 時時間 8 時時間 21 時時間 41 四時時間 4 中等 (13°C)	左肺尖部輕度陰影	第一回(-) 第二回(-) 第三回(-)	↑ 61 死 ♀ 58 G	↑ 21Tb死 ↑ 31 G 者 ↑ 患 22 G ↑ 19 G 者	ナ	ナ
29	無症	中等症	咳嗽盜汗	右肺上部粗短音打診短音	半時時間 20 時時間 57 時時間 84 時時間 120 時時間 131 四時時間 49.5 中等 (15°C)	右肺尖部中等陰影 右肺中等度慢性陰影	第一回(-) 第二回(-) 第三回(-)	↑ 78 死 ♀ 52 死	↑ 42 G 者 ↑ 38 G 者 ↑ 患者	ナ	ナ
34	魚商	中等症	微熱疲勞感	右肺尖部打診短音頭淋肥	半時時間 8 時時間 20 時時間 33 時時間 51 時時間 90 四時時間 18.2 中等 (27°C)	右肺尖部中等度陰淋肥 右肺中等度門淋肥	第一回(-) 第二回(-) 第三回(+) G II	↑ 71 G ♀ 54 死	↑ 47 G ↑ 25死(Tb) ↑ 28Tb死 ↑ 43 G ↑ 29Tb死患者	ナ	夫 37 目下肺結核
13	學生	中等症	中等熱咳嗽	兩肺尖部長音打診短音	半時時間 10 時時間 39 時時間 52 時時間 75 時時間 121 四時時間 32.5 中等 (26°C)	兩肺尖部強陰影 兩特強ヲ認ム	第一回(-) 第二回(-) 第三回(-)	↑ 41 (胃病中) ♀ 37 G	↑ 25 G 弱病人 ↑ 24 弱病人 ↑ 23 患者	ナ	ナ

28	官吏	重症	咳嗽咯血	兩上肺葉小水泡音	半時時間 12 時時間 26 時時間 35 時時間 120 時時間 12.5 時時間 24(C)	4 12 26 35 120 12.5	兩上肺葉強キヲ認ム	第一回(+) 第二回(+) 第三回(+) G V	♂ 49 G ♀ 47 G	↑ ↑ ↑ ↑ ↑ ↑	患者 25 患者 22 患者 18	弱者 Tb G	ナ	シ	妻24G	
34	警官	輕症	微熱胃病	右肺尖部打診短音	半時時間 4 時時間 7 時時間 13 時時間 24 時時間 60 時時間 6.7 時時間 25(C)	4 7 13 24 60 6.7	右肺尖部輕度陰影	第一回(-) 第二回(-) 第三回(-)	♂ 58 G ♀ 54 G	↑ ↑	患者		↑ ↑ ↑	15 G 10 G 4 G	妻32G	
38	農業	重症	胸痛咳嗽	右肺尖部打診短音	半時時間 18 時時間 40 時時間 75 時時間 89 時時間 105 時時間 38.7 時時間 24(C)	18 40 75 89 105 38.7	右肺上部中等陰影	第一回(-) 第二回(-) 第三回(-)	♂ 66 G ♀ 62 G	↑ ↑	↑ ↑ ↑ ↑ ↑ ↑ ↑	生後死者 41 G 生後死者 29 G 生後死者 34 G 生後死者 31 G 生後死者 32 G	↑ ↑ ↑ ↑ ↑ ↑	15 G 13 G 11 G 9 G	妻34G	
19	農業	重症	咳嗽咯痰	右肺尖部打診短音	半時時間 25 時時間 60 時時間 83 時時間 101 時時間 123 時時間 50.7 時時間 26(C)	25 60 83 101 123 50.7	右肺上部中等陰影	第一回(+) 第二回(+) 第三回(+) G III	♂ 44 G ♀ 42 G	↑ ↑	↑ ↑ ↑ ↑ ↑ ↑	25 Tb 生後死者 14 G 生後死者 5 G		ナ	シ	ナ
16	學生	輕症	咳嗽微熱	右肺尖部打診短音	半時時間 4 時時間 10 時時間 22 時時間 31 時時間 78 時時間 10.5 時時間 20(C)	4 10 22 31 78 10.5	兩肺尖部輕度陰影	第一回(-) 第二回(-) 第三回(-)	♂ 39 G ♀ 35 G	↑ ↑	↑ ↑ ↑ ↑	23 G 患者 10 G 患者 8 G		ナ	シ	祖母71G
37	官吏	中等症	咳嗽中等熱	右肺尖部打診短音	半時時間 27 時時間 70 時時間 82 時時間 101 時時間 121 時時間 55.5 時時間 35(C)	27 70 82 101 121 55.5	兩肺尖部中等陰影	第一回(-) 第二回(+) 第三回(+) G II	♂ 61 死 ♀ 67 死	↑ ↑ ↑ ↑ ↑ ↑	生後死者 43 G 生後死者 27 G 生後死者 40 G 患者		ナ	シ	妻31G	
20	無	輕症	頭痛咳嗽	兩肺尖部打診短音	半時時間 4 時時間 8 時時間 16 時時間 35 時時間 74 時時間 8 時時間 25(C)	4 8 16 35 74 8	兩肺尖部輕度陰影	第一回(-) 第二回(-) 第三回(-)	♂ 52 G ♀ 47 G	↑ ↑	↑ ↑ ↑ ↑ ↑ ↑ ↑	25 G 生後死者 21 G 21 G 生後死者 23 G 23 G 生後死者 18 G 18 G 生後死者 17 G 17 G 生後死者 15 G 15 G 生後死者 10 Nieren Tb		ナ	シ	ナ
20	農業	重症	腹痛胸痛	兩肺全面打診短音	半時時間 17 時時間 62 時時間 80 時時間 100 時時間 118 時時間 51 時時間 26(C)	17 62 80 100 118 51	左肺全面強キ 右肺上部中等陰影	第一回(-) 第二回(-) 第三回(-)	♂ 52 G ♀ 50 G	↑ ↑	↑ ↑ ↑ ↑ ↑ ↑	28 G 生後死者 27 G 27 G 生後死者 24 G 24 G 生後死者 18 G 18 G 生後死者 17 G		ナ	シ	(大阪ニテ勤務中ニテTb症狀ヲ出セリ)
40	小間物商	重症	咳嗽咯痰	兩肺全面打診短音	半時時間 18 時時間 35 時時間 85 時時間 100 時時間 124 時時間 38.7 時時間 26(C)	18 35 85 100 124 38.7	兩肺全面強度陰影	第一回(+) 第二回(+) 第三回(+) G X	♂ 50 死 ♀ 56 死	↑ ↑	↑ ↑	患者		ナ	シ	妻36目下肺結核
21	給仕	中等症	微熱咳嗽	右肺尖部打診短音	半時時間 25 時時間 47 時時間 55 時時間 98 時時間 115 時時間 37.2 時時間 31(C)	25 47 55 98 115 37.2	右肺上部中等陰影	第一回(-) 第二回(-) 第三回(-)	♂ 48 G ♀ 44 G	↑ ↑	↑ ↑ ↑ ↑ ↑ ↑	25 G 生後死者 20 G 20 G 生後死者 18 G 18 G 生後死者 15 G 15 G 生後死者 12 G 12 G 生後死者 11 G		ナ	シ	ナ

21	無症	中等胸痛	左肺上葉延長音水泡音	半時時間 108 時時間 128 時時間 142 時時間 53 (24°C)	24 52 108 128 142 53	左肺尖部陰影中等左肺下葉陰影	第一回(-) 第二回(+) 第三回(+) G I	♂ 55 G ♀ 50 G	↑ 26 Tb 死者 ↑ 18 Tb 患者 ↑ 生後	+	シ	+	シ	
16	學生症	微熱	左肺上葉短打診音	半時時間 126 時時間 137 時時間 145 時時間 79.5 (26°C)	41 96 126 137 145 79.5	左肺上葉強陰影	第一回(-) 第二回(-) 第三回(-)	♂ 37 G ♀ 35 G	↑ 患者 14 G ↑ 患者 12 G ↑ 生後	+	シ	+	シ	
22	綿商症	重咳	兩肺全音打診短音	半時時間 110 時時間 126 時時間 135 時時間 75 (28°C)	42 95 110 126 135 75	左肺上葉強陰影	第一回(-) 第二回(-) 第三回(-)	♂ 54 G ♀ 51 G	↑ 8 死者 G ↑ 26 患者 G ↑ 生後	+	シ	+	シ	
22	無症	肩凝咳嗽	兩肺上部水泡音	半時時間 109 時時間 127 時時間 57.7 (26°C)	31 70 91 109 127 57.7	兩肺尖部陰影中等	第一回(-) 第二回(-) 第三回(+) G I	♂ 51 死 ♀ 62 G	♀ 26 G ↑ 23 Nieren Tb 患者 G ♀ 19 G ♀ 11 G ♀ 9 G	+	シ	+	シ	
23	會社員	輕胃痛頭痛	兩肺尖部強打診短音	半時時間 57 時時間 95 時時間 14 (23°C)	5 12 32 57 95 14	兩肺尖部輕陰影	第一回(-) 第二回(-) 第三回(-)	♂ 52 G ♀ 48 死	↑ 患者 10 G ↑ 患者 16 G	+	シ	+	シ	
23	銀行員	重咳	左肺上葉延長音水泡音	半時時間 113 時時間 130 時時間 58.5 (25°C)	30 69 96 113 130 58.5	左肺尖部陰影強兩肺中等陰影	第一回(-) 第二回(+) 第三回(+) G II	♂ 65 死 ♀ 66 死	♀ 36 Tb 死者 ↑ 24 患者 G ↑ 21 自殺 ♀ 14 Tb 死者	↑ 2 死者 G ↑ 2 死者 G ↑ 1 死者 G	+	シ	+	シ
22	農業	輕頸淋巴腺肥大熱	右肺尖部延長音打診短音	半時時間 27 時時間 75 時時間 6.7 (24°C)	1 7 13 27 75 6.7	兩肺尖部輕陰影	第一回(-) 第二回(-) 第三回(-)	♂ 47 G ♀ 42 G	↑ 患者 20 G ↑ 患者 15 G ↑ 患者 12 G ↑ 患者 11 G ↑ 患者 9 G	+	シ	+	シ	
31	食料品商	中等胃痛微熱	右肺尖部延長音水泡音	半時時間 102 時時間 133 時時間 55 (32°C)	35 65 90 102 133 55	右肺尖部陰影中等右肺門肥大	第一回(-) 第二回(+) 第三回(+) G I	♂ 51 死 ♀ 68 G	↑ 37 G 患者 ↑ 35 患者 G ↑ 29 患者 G ↑ 27 患者 G ↑ 25 患者 G ↑ 20 患者 G	♀ 15 G ♀ 13 G	妻 27 G			
27	農業	輕咳嗽肩凝	右肺尖部延長音打診短音	半時時間 24 時時間 89 時時間 6.7 (23°C)	3 6 15 24 89 6.7	兩肺尖部輕陰影	第一回(-) 第二回(-) 第三回(-)	♂ 51 G ♀ 48 G	↑ 患者 26 G ↑ 患者 24 G ↑ 患者 21 G	+	シ	夫 32 G		
24	精米所	輕咳嗽	右肺尖部延長音打診短音	半時時間 13 時時間 59 時時間 2.7 (26°C)	1 2 7 13 59 2.7	兩肺尖部陰影中等兩側門淋巴腺	第一回(-) 第二回(-) 第三回(-)	♂ 55 G ♀ 42 婦人病	↑ 35 G 患者 ↑ 32 G 患者 ↑ 31 G 患者 ↑ 30 患者 G ↑ 22 患者 G	+	シ	銀行勤務 中發病ス		

34	漁業	中等症	肩凝頭痛	兩肺尖部延長音打診短音	半時時間 115 時時間 122 時時間 138 四時時間 138 等價 77.5 (26°C)	41 97 115 122 138	兩肺尖部輕度陰影	第一回(-) 第二回(+) 第三回(+) G II	♂ 56 死 胃癌死 ♀ 58 死	♂ 42 G ♂ 41 G ♂ 22 Tb死 ♂ 32 患者 G	子生後死	東京ニテニ 勤務中 發病ス
49	仲居	中等症	咳嗽四肢冷感	兩肺全面部弱音打診短音	半時時間 85 時時間 110 時時間 110 四時時間 32.7 等價 (24°C)	10 33 65 85 110	右肺尖部陰門度中等陰影	第一回(-) 第二回(-) 第三回(-)	♂ 71 死 ♀ 73 死	♀ 51 患者 G ♀ 45 患者 G ♀ 42 患者 G ♀ 38 患者 G	ナ	夫52G
41	女工	中等症	便秘腹痛嘔痰	右肺尖部延長音打診淋巴	半時時間 105 時時間 105 時時間 105 四時時間 34.7 等價 (24°C)	10 37 65 79 105	右肺尖部中等陰影	第一回(-) 第二回(-) 第三回(-)	♂ 62 死 ♀ 75 死	♀ 患者 ♀ 37 G	ナ	夫46G
16	農業	中等症	咳嗽盜汗	兩肺尖部延長音打診短音	半時時間 115 時時間 115 時時間 115 四時時間 27.5 等價 (24°C)	12 28 54 96 115	兩肺尖部中等陰影	第一回(-) 第二回(+) 第三回(+) G V	♂ 32 Tb死 ♀ 38 G	♀ 患者	ナ	ナ
42	職工	重症	頭痛肩凝	兩肺尖部延長音打診短音	半時時間 151 時時間 151 時時間 151 四時時間 98 等價 (22°C)	52 124 144 147 151 98	兩肺上葉下葉陰影	第一回(-) 第二回(-) 第三回(-)	♂ 68 G ♀ 65 G	♀ 46 胃病患者 G ♀ 42 患者 G ♀ 30 患者 G ♀ 28 患者 G	♂ 4 G	妻38G
27	酒商	重症	咳嗽咯痰	右肺全面部水泡音打診短音	半時時間 60 時時間 60 時時間 60 四時時間 20 等價 (23°C)	5 20 40 60 94 20	右肺全葉中等陰影	第一回(+) 第二回(+) 第三回(+) G II	♂ 57 G ♀ 48 死	♀ 17 Tb死 ♂ 26 患者 G ♂ 24 患者 G ♂ 22 患者 G ♂ 18 患者 G ♂ 14 患者 G	ナ	ナ
19	社員	中等症	疲勞感眩暈	右肺尖部延長音打診短音	半時時間 128 時時間 128 時時間 128 四時時間 50.5 等價 (24°C)	20 54 94 117 128	右肺上葉中等陰影	第一回(-) 第二回(-) 第三回(-)	♂ 45 G ♀ 42 G	♂ 23 患者 G ♂ 16 患者 G ♀ 14 患者 G	ナ	大阪ニテ 勤務中 發病
20	社員	重症	胃病咳嗽	兩肺全面部水泡音打診短音	半時時間 128 時時間 128 時時間 128 四時時間 88.2 等價 (24°C)	75 115 123 125 128	兩肺全葉狀陰影	第一回(+) 第二回(+) 第三回(+) G X	♂ 35 Tb死 ♀ 51 G	♂ 25 腳氣患者 G ♂ 20 患者 G ♀ 18 患者 G	ナ	新聞社ニ 勤務中 發病ス
21	無症	重症	咳嗽胸痛	兩肺全面部水泡音打診短音	半時時間 126 時時間 126 時時間 126 四時時間 37 等價 (24°C)	35 43 62 113 126 37	右肺上葉強度陰影	第一回(-) 第二回(-) 第三回(-)	♂ 48 G ♀ 45 G	♂ 27 患者 G ♀ 21 患者 G ♂ 15 患者 G ♀ 18 患者 G ♀ 9 患者 G	ナ	ナ
19	航空所員	重症	咳嗽微熱	右肺全面部水泡音打診短音	半時時間 105 時時間 105 時時間 105 四時時間 20 等價 (24°C)	10 22 36 50 105 20	右肺全葉強度陰影	第一回(-) 第二回(+) 第三回(+) G V	♂ 45 G ♀ 41 G	♂ 患者 ♂ 16 Tb	ナ	海軍航空 勤務中 發病

21	無	中等度	咳嗽胸痛	右肺尖部延長音打診短音	半時二四廿中	時間時時四等(23°C)	6 19 49 70 100 21.7	兩肺尖部中等陰影	第一回(-) 第二回(-) 第三回(-)	♂ 63 G ♀ 62 G	♂ 37 G ♂ 33 患 ♀ 33 患	ナ	シ	ナ	シ
25	吳服商	中等症	咳嗽肩凝	右肺上葉水泡音打診短音	半時二四廿中	時間時時四等(24°C)	10 21 42 96 114 21	右肺上中等陰影	第一回(+) 第二回(+) 第三回(+) G III	♂ 64 G ♀ 58 G	♂ 29 G ♂ 27 患 ♂ 23 G	ナ	シ	ナ	シ
14	中學生	輕症	胸痛顔色蒼白	右肺尖部延長音打診短音	半時二四廿中	時間時時四等(25°C)	5 12 25 52 89 12.2	門淋巴右肺尖部輕度陰影	第一回(-) 第二回(-) 第三回(-)	♂ 45 G ♀ 44 G	♂ 20 G ♂ 17 患 ♂ 11 G ♂ 7 G ♀ 3 G	ナ	シ	ナ	シ
26	理髮業	重症	咳嗽嘶啞	兩肺全面延長水泡音	半時二四廿中	時間時時四等(23°C)	31 75 100 115 129 62.5	兩肺全面強陰影	第一回(+) 第二回(+) 第三回(+) G III	♂ 67 死 ♀ 68 G	♂ 34 G ♂ 31 患	ナ	シ	長年20↑ Tbト同居ス	
14	無	中等症	胃痛食慾減退	右肺尖部延長音打診短音	半時二四廿中	時間時時四等(23°C)	6 25 44 98 125 23.5	右肺尖部中等陰影	第一回(+) 第二回(+) 第三回(+) G II	♂ 不明 ♀ 51 G	♀ 23 G ♀ 患者	ナ	シ	私生兒ニ テ父ハ全 ク不明	
59	農	輕症	咳嗽	右肺尖部延長音打診短音	半時二四廿中	時間時時四等(24°C)	7 18 40 60 93 19	右肺尖部輕度陰影	第一回(-) 第二回(-) 第三回(-)	♂ 61 死 ♀ 56 G	♂ 患者	ナ	シ	妻52G	
18	會社員	重症	咳嗽微熱	兩肺全面特長尖部延長音打診長音	半時二四廿中	時間時時四等(23°C)	20 50 80 105 132 45	兩肺全面輕度陰影	第一回(+) 第二回(+) 第三回(+) G V	♂ 49 G ♀ 47 G	♂ 21 G ♂ 15 患 ♂ 13 G ♂ 12 G ♀ 10 G	ナ	シ	ナ	シ
16	職工	重症	發熱咳嗽	兩肺尖部延長音打診短音弱呼吸音	半時二四廿中	時間時時四等(23°C)	35 67 82 101 145 54	左肺全面強陰影	第一回(-) 第二回(-) 第三回(-)	♂ 41 G ♀ 38 G	♀ 18 G ♂ 13 患 ♂ 10 G ♂ 6 G ♀ 4 G	ナ	シ	ナ	シ
25	會社員	中等症	胸痛咯血	右肺上葉延長音打診短音	半時二四廿中	時間時時四等(21°C)	19 36 70 92 120 35.5	右肺上中等陰影	第一回(-) 第二回(+) 第三回(+) G VI	♂ 56 G ♀ 51 G	♂ 32 G ♂ 29 G ♀ 27 患 ♂ 21 患	ナ	シ	東洋紡勤 務病ニ發	
14	無	重症	咳嗽痲事	左肺全面水泡音	半時二四廿中	時間時時四等(24°C)	20 69 110 120 130 62	左肺全面強陰影	第一回(+) 第二回(+) 第三回(+) G IX	♂ 51 G ♀ 45Tb死	♀ 20 G ♀ 10 患 ♀ 7 G	ナ	シ	ナ	シ

24	♀	社員	重症	咳嗽胸苦	肺全面部 打診音及大 頭淋巴	半時 一四 二四 四廿 中	時間 時時 時時 時時 四等 價(24°C)	13 32 65 83 108 32.2	右肺上部 左肺強 度陰影	第一回(-) 第二回(+) 第三回(+) G II	↑ 66 G ♀ 61 G	↑ 37 G ♀ 35 G ♀ 30 患 ♀ 21 G	ナ	シ	夫27G	
32	↑	農業	中等症	肩凝	右肺上部 呼吸氣延 小水泡音	半時 一四 二四 四廿 中	時間 時時 時時 時時 四等 價(25°C)	22 40 80 101 140 40	右肺上部 中等度 陰影	第一回(-) 第二回(-) 第三回(-)	↑ 58 自殺 ♀ 52 死	↑ 患者	↑ 10 G ↑ 4 G ↑ 2 G	ナ	シ	
33	♀	雜貨店	重症	咳嗽微熱	肺全面部 水泡打診 短音	半時 一四 二四 四廿 中	時間 時時 時時 時時 四等 價(25°C)	20 42 98 110 124 45.5	左肺全面部 右肺強 度陰影	第一回(+) 第二回(+) 第三回(+) G VI	↑ 56 死 ♀ 53 死	↑ 40 G ↑ 38 G ↑ 37 G ↑ 36 Tb 死 ↑ 31 患 ↑ 28 G	↑ 19 G ↑ 16 G ↑ 8 G	ナ	シ	
17	↑	無症	重症	咳嗽盜汗	肺全面部 水泡打診 短音	半時 一四 二四 四廿 中	時間 時時 時時 時時 四等 價(25°C)	58 101 126 131 134 82	兩肺全面部 強陰影	第一回(-) 第二回(+) 第三回(+) G V	↑ 52 G ♀ 48 G	↑ 26 G ↑ 19 患 ↑ 者	ナ	シ	ナ	シ
36	♀	農業	輕症	微熱倦怠感	肺尖部 呼吸氣延 打診長音	半時 一四 二四 四廿 中	時間 時時 時時 時時 四等 價(23°C)	9 20 38 76 105 19.5	兩肺尖部 輕度陰 影	第一回(-) 第二回(-) 第三回(-)	↑ 59 G ♀ 54 G	♀ 患者	♀ 16 弱 ♀ 14 G ♀ 12 弱 ↑ 10 弱			夫38G
23	↑	軍人	輕症	胸痛	右肺上部 呼吸氣延 打診長音	半時 一四 二四 四廿 中	時間 時時 時時 時時 四等 價(24°C)	2 6 12 31 83 6	右肺上部 輕度陰 影門部 淋巴肥大	第一回(-) 第二回(-) 第三回(-)	↑ 45 G ♀ 42 G	↑ 患者	ナ	シ	軍隊中ニ テ發病	
23	↑	農業	中等症	疲勞亢進	右肺尖部 呼吸氣延 打診長音	半時 一四 二四 四廿 中	時間 時時 時時 時時 四等 價(24°C)	7 11 17 27 75 9.7	右肺上部 中等度 陰影	第一回(-) 第二回(+) 第三回(+) G II	↑ 51 Tb ♀ 43 死	↑ 患者	ナ	シ	本人ハ腹 達ノ子本 妻ト同 棲ス	
23	↑	官吏	重症	咳嗽胸痛	左肺全面部 呼吸氣延 打診短音	半時 一四 二四 四廿 中	時間 時時 時時 時時 四等 價(23°C)	13 34 42 56 60 27.5	左肺全面部 強陰影	第一回(-) 第二回(-) 第三回(-)	↑ 62 G ♀ 58 G	↑ 25 G ↑ 32 G ↑ 29 患 ↑ 者	ナ	シ	ナ	シ
25	♀	無症	輕症	胸痛咳嗽	右肺尖部 呼吸氣延 打診短音 淋巴腺大	半時 一四 二四 四廿 中	時間 時時 時時 時時 四等 價(24°C)	5 10 20 36 90 10	兩肺尖部 輕度陰 影	第一回(-) 第二回(-) 第三回(-)	↑ 52 G ♀ 48 G	♀ 患者	↑ 3 G			夫31G
28	♀	表具師	中等症	痙攣頭痛	右肺尖部 呼吸氣延 打診短音	半時 一四 二四 四廿 中	時間 時時 時時 時時 四等 價(25°C)	7 14 36 57 112 16	兩肺尖部 中等度 陰影	第一回(-) 第二回(-) 第三回(-)	↑ 52 G ♀ 42 死	♀ 22 死 ♀ 21 患 ↑ 27 G ↑ 21 患 ↑ 18 G ↑ 12 G	ナ	シ	ナ	シ

	35	農 業	重 症	咯血咳嗽 右肺上部 呼吸氣延 打診短淋 頭淋巴腺 肥大	半時 二時 四時 廿中	間時 時時 四時 廿中	23 50 72 90 119 43	右肺上、 葉瀰度 強陰影	第一回(+) 第二回(+) 第三回(+) G IV	♂ 72 G ♀ 66 Tb死	↑ ↑ ↑ ↑ ↑ ↑ ↑	44 43 41 39 36 33 33	G Tb G G G G 弱者 G 弱	♂ 15 弱 ♂ 13 Tb	ナ シ
	15	女 工	重 症	胸痛咳嗽 肺全面部 氣延長音 水泡音	半時 二時 四時 廿中	間時 時時 四時 廿中	40 75 87 115 38.7 21	兩肺全 葉瀰度 右肺上 葉空洞	第一回(-) 第二回(-) 第三回(-)	♂ 54 G ♀ 54 G	↑ ↑ ↑ ↑ ↑ ↑ ↑	28 27 21 20 18 8 患	G G G G 死 死 者 者	ナ シ ナ シ	
	20	農 業	輕 症	頭痛肩凝 右肺尖部 打診短音	半時 二時 四時 廿中	間時 時時 四時 廿中	3 10 20 45 10 22	兩肺尖 葉瀰度 輕度陰 影	第一回(-) 第二回(-) 第三回(-)	♂ 48 G ♀ 45 G	↑ ↑ ↑ ↑ ↑ ↑	患 17 13 11 8 6 者	G G G G G G G G G G	ナ シ ナ シ	
	20	事 務 員	中 等 症	肩凝微熱 右肺尖部 打診短音 鎖骨上窩 淋巴腺大	半時 二時 四時 廿中	間時 時時 四時 廿中	20 59 88 96 125 52.5 22	左肺上 葉瀰度 中等葉 狀陰影	第一回(-) 第二回(+) 第三回(+) G II	♂ 55 G ♀ 48 Tb死	↑ ↑ ↑ ↑ ↑ ↑ ↑	26 23 27 26 患 17 者	Tb死 Tb死 G Tb死 者 G	ナ シ	市役所勤 務中發病
	16	表 具 師	重 症	頭痛咳嗽 右肺尖部 打診短音 兩肺下部 水泡音	半時 二時 四時 廿中	間時 時時 四時 廿中	24 50 80 107 129 45 23	右肺全 葉瀰度 左肺尖 部輕度 陰影	第一回(-) 第二回(-) 第三回(-)	♂ 46 G ♀ 40 G	↑ ↑ ↑ ↑ ↑	19 患 13 者 弱	Tb死 者 弱	ナ シ ナ シ	
	18	女 工	中 等 症	咳嗽 右肺尖部 打診短音 兩呼吸音 弱	半時 二時 四時 廿中	間時 時時 四時 廿中	12 21 45 75 110 21.7 24	右肺上 葉瀰度 中等葉 狀陰影	第一回(-) 第二回(-) 第三回(-)	♂ 48 G ♀ 41 G	↑ ↑ ↑ ↑ ↑ ↑	患 12 9 6 1 者 G G G G	ナ シ ナ シ		
	35	無 症	重 症	咳嗽 右肺全面部 打診短淋 頭淋巴腺 肥大	半時 二時 四時 廿中	間時 時時 四時 廿中	30 62 108 127 134 57.2 20	右肺全 葉瀰度 左肺尖 部輕度 陰影	第一回(+) 第二回(+) 第三回(+) G V	♂ 75 G ♀ 46 死	↑ ↑ ↑ ↑ ↑ ↑	39 37 患 30 29 者 G 者 G 者 G	♂ 13 G	ナ シ	
	35	石 材 商	中 等 症	咳嗽 右肺上部 打診短音 淋巴腺大	半時 二時 四時 廿中	間時 時時 四時 廿中	13 35 55 85 110 31.2 23	左肺上 葉瀰度 中等葉 狀陰影 右肺尖 部輕度 陰影	第一回(-) 第二回(-) 第三回(-)	♂ 63 G ♀ 58 G	↑ ↑ ↑ ↑	患 25 22 者 G 者 G	♂ 5 G ♀ 2 G	妻38G	
	47	農 業	重 症	倦怠感咳嗽 右肺尖部 打診短音 水泡音	半時 二時 四時 廿中	間時 時時 四時 廿中	18 35 62 82 111 33.2 23	右肺上 葉瀰度 中等葉 狀陰影	第一回(-) 第二回(-) 第三回(-)	♂ 87 G ♀ 64 死	↑ ↑ ↑ ↑ ↑ ↑	64 58 54 50 患 者 G 死 者 者 者	ナ シ	夫51G	
	17	中 學 生	輕 症	頭痛 右肺尖部 打診短音	半時 二時 四時 廿中	間時 時時 四時 廿中	1 3 12 25 70 4.5 21	兩肺尖 部輕度 陰影	第一回(-) 第二回(-) 第三回(-)	♂ 42 G ♀ 38 G	↑ ↑ ↑ ↑ ↑	患 12 8 5 3 者 G 者 G 者 G	ナ シ ナ シ		

16	理髮業	中等症	胸痛微熱	右肺尖部水泡音打診短音	半時二時四時中	時間 14:37 時時 08:89 時時 13:2 時時 35.5 時時 (23°C)	右肺上葉中度瀰漫狀陰影	第一回(-) 第二回(-) 第三回(-)	♂ 43 G ♀ 35 死	♂ 患者	ナ	シ	岐阜理髮店ノ同田正一Tb 21 井藤一Tb 18
21	無症	輕症	下痢肩凝	右肺尖部延長音打診短音	半時二時四時中	時間 1:38 時時 23:72 時時 3.5 時時 (22°C)	右肺尖部輕度陰影	第一回(-) 第二回(-) 第三回(-)	♂ 60 G ♀ 52 G	♀ 29 G 死者 ♀ 23 患 ♀ 19 G	ナ	シ	ナ シ
29	無症	中等症	咳嗽	兩肺尖部延長音打診短音	半時二時四時中	時間 8:17 時時 40:83 時時 129:18.5 時時 (21°C)	左肺上葉中度瀰漫狀陰影	第一回(-) 第二回(-) 第三回(-)	♂ 54 死 ♀ 68 G	♂ 47 G 死者 ♂ 45 G 患 ♂ 43 G 患 ♂ 41 G 患 ♂ 38 G 患 ♂ 33 G 患 ♂ 31 G 患 ♂ 27 G 患	♀ 9 G ♀ 7 G ♀ 5 G ♀ 2 G	夫 35 G	
18	店員	重症	胸痛盜汗	右肺尖部延長音打診短音	半時二時四時中	時間 23:55 時時 95:105 時時 126:52.2 時時 (22°C)	右肺上葉中度瀰漫狀陰影	第一回(+) 第二回(+) 第三回(+) GVI	♂ 58 G ♀ 56 G	♂ 31 G Tb 患者 ♂ 23 G 患 ♂ 20 G 患	ナ	シ	ナ シ
31	菓子商	中等症	咳嗽嘶嘎	右肺尖部延長音打診短音	半時二時四時中	時間 10:21 時時 38:79 時時 121:20 時時 (21°C)	兩肺尖部中等瀰漫狀陰影	第一回(-) 第二回(-) 第三回(+) G II	♂ 55 G ♀ 54 G	♀ 患者 19 Tb 死 ♀ 18 G 患 ♀ 15 G 患 ♀ 14 G 患 ♀ 13 G 患	♀ 7 G ♀ 4 G ♀ 2 G	夫 36 G	
23	店員	輕症	胃病咳嗽	右肺尖部延長音打診短音	半時二時四時中	時間 10:27 時時 61:72 時時 112:38.7 時時 (23°C)	右肺尖部輕度陰影	第一回(-) 第二回(-) 第三回(-)	♂ 54 G ♀ 52 G	♂ 29 G 弱者 ♂ 25 G 患	ナ	シ	大阪藥局ニ勤務中發病
32	運轉手	重症	胃腸病咳嗽	右肺尖部延長音打診短音	半時二時四時中	時間 25:62 時時 85:102 時時 112:52.2 時時 (22°C)	右肺上葉中度瀰漫狀陰影	第一回(+) 第二回(+) 第三回(+) G V	♂ 62 G ♀ 55 G	♂ 36 G Tb 患者 ♂ 34 G 患	ナ	シ	ナ シ
16	女工	輕症	胸顏面蒼痛白	左肺尖部延長音打診短音	半時二時四時中	時間 13:25 時時 51:94 時時 135:25.2 時時 (21°C)	左肺尖部輕度陰影	第一回(-) 第二回(-) 第三回(-)	♂ 56 G ♀ 54 G	♂ 27 G 弱者 ♂ 24 G 患 ♂ 20 G 患 ♂ 18 G 患	ナ	シ	ナ シ
32	紋商	輕症	胸痛肩凝	右肺尖部延長音打診短音	半時二時四時中	時間 7:18 時時 41:53 時時 100:192 時時 (21°C)	兩肺尖部輕度陰影	第一回(-) 第二回(-) 第三回(-)	♂ 58 G ♀ 55 G	♀ 患者 30 弱死 ♀ 20 死 ♀ 13 G 死	ナ	シ	夫 36 G
19	店員	中等症	咳嗽頭痛	右肺尖部延長音打診短音	半時二時四時中	時間 32:73 時時 84:108 時時 134:57.5 時時 (19°C)	右肺上葉中度瀰漫狀陰影	第一回(+) 第二回(+) 第三回(+) G III	♂ 38 死 ♀ 35 Tb 死	♀ 21 G 弱者 ♀ 19 Tb 死 ♀ 患	ナ	シ	藥局勤務中發病

12	學生	中等症	咳嗽腹痛	右肺全面部 氣延短音 打診音	半時 一四 二四 廿中	時間 時時 時時 四時 四時 等價	8 14 25 76 121 13.2	右肺全面部 雲霧狀中 陰影	第一回(-) 第二回(-) 第三回(-)	♂ 49 G ♀ 46 G	♀ ♀ ♂ ♀ ♂	23 20 18 15 患 10	G G G G 者 G	ナ	シ	マントウ 氏反應 (10cm 8cm)	
48	労働者	重症	盜汗胸痛	兩肺全面部 小水泡音	半時 一四 二四 廿中	時間 時時 時時 四時 四時 等價	21 36 42 67 125 28.5	兩肺全面部 粟粒狀 陰影	第一回(+) 第二回(+) 第三回(+) G II	♂ 38 Tb死 ♀ 41 死	♂ 患者	♂ 22 G ♀ 19 G				妻44G	
48	農業	重症	呼吸困難 痰難	肺全面部 響水音 音音 絞音	半時 一四 二四 廿中	時間 時時 時時 四時 四時 等價	110 124 130 135 143 94.5	兩肺全面部 粟粒狀 陰影	第一回(-) 第二回(-) 第三回(-)	♂ 58 死 ♀ 75 G	♂ ♂ ♂ ♂ ♂	56 患 25 42	G 者 死 G	♂ ♂ ♂ ♂ ♂ ♂ ♂ ♂ ♂ ♂	28 26 24 18 17 14 9 5	G G G G G G G G G G	夫53死
40	農業	重症	咳嗽痰	兩肺全面部 呼吸音	半時 一四 二四 廿中	時間 時時 時時 四時 四時 等價	18 35 85 100 124 38.7	兩肺上部 強強 狀陰影	第一回(+) 第二回(+) 第三回(+) G X	♂ 51 死 ♀ 38 Tb死	♂ 患者 ♂ 35 弱			ナ	シ	妻34G	
14	學生	輕症	腹痛微熱	右肺尖部 氣延短音	半時 一四 二四 廿中	時間 時時 時時 四時 四時 等價	4 11 25 36 78 16.7	右肺尖部 輕度 陰影	第一回(-) 第二回(-) 第三回(-)	♂ 47 G ♀ 39 G	♂ ♂ ♂ ♂ ♂ ♂	22 患 14 9 5 8	G 者 G G G G	ナ	シ	祖父73G 祖母70G	
35	無	輕症	頸部淋腺大	右肺尖部 氣延短音	半時 一四 二四 廿中	時間 時時 時時 四時 四時 等價	5 15 35 46 103 16.2	右肺尖部 輕度 陰影 淋腺大	第一回(-) 第二回(-) 第三回(-)	♂ 55 死 ♀ 45 死	♀ ♂ ♀ ♀ ♀ ♀	49 40 23 44 患 21 25 Tb Tb Tb Tb	弱 Tb 死 Tb 者 死 Tb Tb	♂ 生後直死 ♂ 11 弱			夫39G
39	無	輕症	咯血胸痛	右肺尖部 氣延短音	半時 一四 二四 廿中	時間 時時 時時 四時 四時 等價	2 7 18 21 90 8	兩肺尖部 輕度 陰影 淋腺大	第一回(-) 第二回(-) 第三回(-)	♂ 68 G ♀ 61 G	♂ ♂ ♂ ♂ ♂ ♂	46 48 43 患 36 死 Tb 死 者 G	♂ 14 G ♀ 10 G ♂ 7 G			妻35G	
52	牛肉商	輕症	胸痛	左肺尖部 氣延短音	半時 一四 二四 廿中	時間 時時 時時 四時 四時 等價	5 30 75 91 126 18.7	左肺上部 輕度 陰影 淋腺大	第一回(-) 第二回(-) 第三回(+) G I	♂ 56 死 ♀ 80 死	♂ ♂ ♂ ♂ ♂ ♂	56 22 27 33 患 49 死 死 Tb Tb 者 G	♀ 29 G ♀ 27 G ♀ 25 G ♀ 22 G ♂ 17 G			夫58G	
20	農業	中等症	胸痛頭痛	兩肺上部 氣延短音	半時 一四 二四 廿中	時間 時時 時時 四時 四時 等價	4 12 18 32 75 10.5	兩肺尖部 中等 陰影	第一回(-) 第二回(-) 第三回(-)	♂ 49 G ♀ 46 G	♂ ♂ ♂ ♂ ♂ ♂	22 患 18 10 13 2 死 者 弱 G G 死	ナ	シ	ナ		
19	無	中等症	咳嗽盜汗	右肺上部 氣延短音	半時 一四 二四 廿中	時間 時時 時時 四時 四時 等價	30 63 100 123 139 56.5	兩肺尖部 輕度 陰影 淋腺大	第一回(-) 第二回(-) 第三回(-)	♂ 56 G ♀ 48 G	♀ ♂ ♀ ♀ ♂ ♂	21 患 6 2 14 10 死 死 G 弱	ナ	シ	ナ		

27	印刷業	重症	咳嗽胸痛	兩肺上部長音短音 呼吸打診音	半時時間 一四時 二四時 四時 等價	31 68 89 102 115 56.2 (22°C)	左肺上部葉 強度瀰漫 陰影	第一回(+) 第二回(+) 第三回(+) GIV	♂ 58 死 ♀ 51 死	♀ 31 患 ♀ 22 患	Tb 者弱	ナ	シ	ナ	シ
19	店員	輕症	胸痛咳嗽	兩肺上部短音 小水打診音	半時時間 一四時 二四時 四時 等價	1 2 5 11 75 2.2 (23°C)	兩肺尖部 輕度陰影	第一回(-) 第二回(-) 第三回(-)	♂ 45 G ♀ 43 G	♀ 21 患 ♂ 17 患 ♀ 15 患 ♀ 11 患 ♀ 5 患	G 者 G Tb G G	ナ	シ	京都吳服 商ニテ發 病	
19	女中	中等症	微熱倦怠感	右肺尖部長音 呼吸打診音	半時時間 一四時 二四時 四時 等價	7 14 28 47 135 14 (22°C)	右肺尖部 輕度陰影 兩肺門部 中等陰影	第一回(-) 第二回(-) 第三回(-)	♂ 51 G ♀ 48 G	♂ 23 患 ♀ 22 患 ♀ 20 患 ♀ 15 患	G G G G G 者	ナ	シ	ナ	シ
24	無症	重症	咯血肩凝	兩肺上部短音弱音 呼吸打診音	半時時間 一四時 二四時 四時 等價	10 20 50 80 112 22.5 (22°C)	左肺上部葉 粟粒狀強 度瀰漫陰影 右肺尖部 輕度陰影	第一回(-) 第二回(+) 第三回(+) G II	♂ 56 G ♀ 51 G	♂ 34 患 ♀ 29 患 ♀ 27 患 ♀ 22 患	G Tb G 者 G 者 G 者	♀ 6 G ♀ 3 G	ナ	シ	
30	商業	中等症	咳嗽盜汗	兩肺上部長音 呼吸打診音	半時時間 一四時 二四時 四時 等價	5 48 80 99 125 44 (23°C)	兩肺尖部 中等度瀰 漫陰影	第一回(-) 第二回(-) 第三回(-)	♂ 71 G ♀ 67 弱	♀ 46 患 ♀ 42 患	G G G 者	ナ	シ	ナ	シ
16	學生	重症	咳嗽頭痛	兩肺上部長音捻音 呼吸打診音	半時時間 一四時 二四時 四時 等價	82 112 125 130 147 87.7 (20°C)	兩肺全面 強度陰影	第一回(-) 第二回(-) 第三回(-)	♂ 51 弱 ♀ 49 G	♀ 18 患 ♂ 14 患 ♀ 12 患 ♀ 6 患	G 者 G G G G G G	ナ	シ	ナ	シ
25	洋服商	輕症	頭痛倦怠感	兩肺尖部短音 小水打診音	半時時間 一四時 二四時 四時 等價	5 9 13 20 59 7.7 (21°C)	兩肺尖部 輕度陰影	第一回(-) 第二回(-) 第三回(-)	♂ 51 弱 ♀ 48 G	♂ 患 ♀ 23 患 ♀ 18 患 ♀ 8 患	G 者 G G G G	ナ	シ	ナ	シ
32	官吏	中等症	盜汗倦怠感	右肺尖部長音 呼吸打診音	半時時間 一四時 二四時 四時 等價	25 43 51 68 120 34.2 (22°C)	右肺上部葉 中等度瀰 漫陰影	第一回(-) 第二回(+) 第三回(+) G II	♂ 71 Tb 死 ♀ 68 G	♂ 37 患 ♀ 35 患 ♀ 34 患 ♀ 30 患	G G G G G 者 G 者	ナ	シ	ナ	シ
18	會社員	重症	下痢倦怠感	左肺全性葉水打 鑷音短音	半時時間 一四時 二四時 四時 等價	45 85 115 124 137 71.2 (18°C)	左肺全面 強度瀰漫 陰影	第一回(+) 第二回(+) 第三回(+) G X	♂ 46 G ♀ 41 G	♀ 生後直死 ♀ 21 患 ♀ 15 患 ♀ 13 患 ♀ 9 患 ♀ 6 Tb 死	G 者 G G G G G G G 者 G 者	ナ	シ	ナ	シ
34	傘商	輕症	胸痛咳嗽	右肺尖部長音 呼吸打診音	半時時間 一四時 二四時 四時 等價	1 4 5 21 30 3.2 (20°C)	兩肺尖部 輕度陰影	第一回(-) 第二回(-) 第三回(-)	♂ 43 死 ♀ 68 G	♂ 58 患 ♀ 48 患 ♀ 33 患 ♀ 37 患 ♀ 31 患 ♀ 3 患	G 弱死 G 弱死 G 者 G 者 G 者	♂ 6 弱	妻 32 弱		

25	↑	會社員	重症	咳嗽頭痛	右肺全面部粗診 呼吸音短音	半時 二時 四時 廿中	時間 時時 時時 四時 間價 等(19°C)	25 54 85 97 120 48.2	右肺全面部 瀰漫狀陰影	第一回(+) 第二回(+) 第三回GVI	↑ 53 G ♀ 54 G	↑ ↑ ↑ ↑ ↑ ↑	27 G 患者 G 28 G 20 G 18 G 12 G	ナ	シ	ナ	シ	
17	↑	大工	輕症	肩凝	兩肺尖部 呼吸音短音	半時 二時 四時 廿中	時間 時時 時時 四時 間價 等(16°C)	2 3 9 42 71 3.7	兩肺尖部 輕度陰影	第一回(-) 第二回(-) 第三回(-)	↑ 58 G ♀ 57 弱	↑ ↑ ↑ ↑ ↑ ↑	30 G 28 G 29 G 21 G 19 G 患者	ナ	シ	ナ	シ	
26	♀	農業	輕症	倦怠感嗜睡	右肺尖部 呼吸音短音	半時 二時 四時 廿中	時間 時時 時時 四時 間價 等(17°C)	10 17 38 80 105 18	兩肺尖部 輕度陰影	第一回(-) 第二回(-) 第三回(-)	↑ 62 G ♀ 56 G	↑ ↑ ↑ ↑ ↑ ↑	38 G 24 Tb死 33 G 22 患者 23 G 20 G	ナ	シ	ナ	シ	
19	♀	農業	輕症	咳嗽	右肺尖部 呼吸音短音	半時 二時 四時 廿中	時間 時時 時時 四時 間價 等(19°C)	5 10 40 54 120 15	右肺尖部 輕度陰影	第一回(-) 第二回(-) 第三回(-)	↑ 60 G ♀ 55 G	↑ ↑ ↑ ↑ ↑ ↑	36 G 33 G 27 弱 25 患者 17 G	ナ	シ	ナ	シ	
35	↑	漁師	重症	咳嗽盜汗	右肺全面部粗診 呼吸音短音	半時 二時 四時 廿中	時間 時時 時時 四時 間價 等(20°C)	32 105 109 112 115 79.9	右肺全面部 瀰漫狀陰影	第一回(+) 第二回(+) 第三回G V	↑ 40 死 ♀ 60 G	↑ ↑ ↑ ↑ ↑ ↑	35 G 患者 G 27 G 24 G 23 G 22 G	♀ 10 8 G 7 G 5 G 2 G	ナ	シ	ナ	シ
16	↑	洋服商	輕症	咳嗽	兩肺尖部 呼吸音短音	半時 二時 四時 廿中	時間 時時 時時 四時 間價 等(17°C)	4 6 15 48 95 6.7	右肺尖部 輕度陰影 右肋膜部 輕度陰影	第一回(-) 第二回(-) 第三回(-)	↑ 53 G ♀ 50 弱	♀ ↑ ↑	28 G 26 患者 26 G	ナ	シ	ナ	シ	
7	↑	無	重症	咳嗽	兩肺全面部粗診 呼吸音短音	半時 二時 四時 廿中	時間 時時 時時 四時 間價 等(18°C)	3 25 40 71 120 22.5	兩肺全面部 瀰漫狀陰影	第一回(-) 第二回(+) 第三回(+) G II	↑ 42 G ♀ 27 G	↑ ↑	患者 3 G	ナ	シ	祖父56 祖母51 Tb	シ	
34	♀	無	中等症	咳嗽食慾減退	兩肺尖部 呼吸音短音	半時 二時 四時 廿中	時間 時時 時時 四時 間價 等(17°C)	9 17 23 56 93 14.2	右肺尖部 中等度瀰漫狀陰影	第一回(+) 第二回(+) 第三回G II	↑ 45 死 ♀ 46 死	♀ ↑ ↑ ↑ ↑ ↑	52 G 25 Tb死 19 G 19 患者 45 G 19 患者	ナ	シ	夫38 G	シ	
22	↑	煙草業	重症	盜汗倦怠感	兩肺全面部粗診 呼吸音短音	半時 二時 四時 廿中	時間 時時 時時 四時 間價 等(20°C)	48 105 116 121 125 81.5	左肺全面部 瀰漫狀陰影 右肺中等度 陰影	第一回(-) 第二回(-) 第三回(-)	↑ 64 死 ♀ 58 死	↑ ↑ ↑ ↑ ↑ ↑	27 死 36 G 32 G 25 患者 26 G 25 患者	ナ	シ	ナ	シ	
29	♀	無	中等症	微熱	右肺上部粗診 呼吸音短音	半時 二時 四時 廿中	時間 時時 時時 四時 間價 等(20°C)	5 28 35 56 111 20.9	右肺上部 中等度瀰漫狀陰影	第一回(-) 第二回(-) 第三回(-)	↑ 44 Tb死 ♀ 39 死	↑ ↑ ↑ ↑ ↑ ↑	36 G 34 患者 32 患者 27 G 23 G 21 G	♀ ↑ ↑	9 G 7 G 5 G	ナ	シ	

33	無	重	高熱	咳嗽	右肺全面部	時間 20 44 54 97 132 23.5 (19°C)	右肺全面部 彌蔓狀強 度陰影	第一回(+) 第二回(+) 第三回GVI	♂ 62 死 ♀ 53 死	↑↑↑↑↑↑ 49 患者 G 48 患者 G 38 患者 G 24 患者 G 29 患者 G 3	ナ	シ	ナ	シ
48	農業	重	咳嗽	頭痛	右肺上部	時間 15 36 90 102 135 40.5 (17°C)	右肺上部 彌蔓狀強 度陰影	第一回(-) 第二回(-) 第三回(-)	♂ 不明 ♀	↑↑↑↑↑ 49 患者 G 44 患者 G 42 患者 G 40 患者 G 37 患者 G	♀ 24 弱 ♀ 21 弱 ♀ 4 弱		夫 61G	
56	無	輕	胸痛	盜汗	兩肺尖部	時間 2 5 15 34 64 6.2 (17°C)	兩肺尖部 輕度陰影	第一回(-) 第二回(-) 第三回(-)	♂ 52 死 ♀ 68 死	♀ 患者 G 50 患者 G 34 患者 G	♀ 32 G ♀ 29 G ♀ 25 G ♀ 22 G		夫 50G	
31	無	中	胸	苦	右肺上部	時間 5 18 29 32 120 18.7 (18°C)	右肺上部 彌蔓狀中 等度陰影	第一回(+) 第二回(+) 第三回GII	♂ 43 死 ♀ 58 G	♀ 患者 G 17 患者 G 生後直死	♂ 4 死 ♀ 1 G		夫 35G	
52	無	中	咳	痰	兩肺全面部	時間 19 40 61 78 120 36 (12°C)	兩肺全面部 中度陰影	第一回(-) 第二回(-) 第三回(-)	♂ 63 死 ♀ 62 死	↑↑↑↑↑ 57 患者 G 49 患者 G 47 患者 G	ナ	シ	夫 52死	
27	會社員	輕	微	熱	兩肺尖部	時間 20 57 84 120 131 49.5 (15°C)	兩肺尖部 輕度陰影	第一回(-) 第二回(-) 第三回(-)	♂ 57 G ♀ 48 G	↑↑↑↑↑ 患者 G 23 患者 G 20 患者 G 18 患者 G 13 患者 G 11 患者 G	ナ	シ	ナ	シ
31	「ミシ」業	輕	微	熱	左肺尖部	時間 6 18 42 81 107 19.5 (14°C)	左肺尖部 輕度陰影	第一回(-) 第二回(-) 第三回(-)	♂ 42 死 ♀ 58 G	♀ 患者 G 29 患者 G 25 患者 G 23 患者 G 3 患者 G 18 患者 G 生後直死	ナ	シ	夫 36G	
22	理髮業	輕	咳	痰	兩肺尖部	時間 3 6 15 32 63 6.7 (14°C)	左肺尖部 輕度陰影	第一回(-) 第二回(-) 第三回(-)	♂ 38 死 ♀ 45 G	♀ 24 患者 G 17 患者 G 15 患者 G 12 患者 G	ナ	シ	ナ	シ
24	農業	中	微	熱	兩肺尖部	時間 35 60 82 102 133 50.5 (14°C)	兩肺尖部 中等度陰影 兩肋膜陰影	第一回(-) 第二回(-) 第三回(-)	♂ 52 G ♀ 51 弱	♀ 28 患者 G 19 患者 G 15 患者 G 14 患者 G 12 患者 G	ナ	シ	ナ	シ
23	型紙業	中	咯	血	右肺上部	時間 11 21 39 52 83 20.2 (14°C)	右肺上部 彌蔓狀陰影	第一回(+) 第二回(+) 第三回GV	♂ 46Tb死 ♀ 33 死	↑↑↑↑↑ 患者 G 14 患者 G 13 患者 G 11 患者 G	ナ	シ	祖母 72G	

33	無症	輕症	肩凝心悸凡進	右肺尖部長音短音	半時 二時 四時 廿四中	時間 20 時時 36 時時 100 時時 8.5 等 (15°C)	右肺尖部輕度陰影	第一回(-) 第二回(-) 第三回(-)	♂ 62 弱 ♀ 61 G	↑ 29Tb死 ↑ 患19 ↑ 生後直死	ナ	シ	夫32G
19	店員	輕症	肩凝咳嗽痰	右肺尖部長音短音	半時 二時 四時 廿四中	時間 9 時時 17 時時 35 時時 82 時時 8.7 等 (15°C)	右肺上部輕度陰影	第一回(-) 第二回(-) 第三回(-)	♂ 54 G ♀ 47 弱	↑ 24 ↑ 10 ↑ 21 ↑ 患16 ↑ 14 ↑ 10 ↑ 2	ナ	シ	ナシ
20	農業	重症	微熱盜汗	兩肺全音短音	半時 二時 四時 廿四中	時間 36 時時 82 時時 120 時時 125 時時 128 時時 71 等 (15°C)	兩肺上部強滲陰影	第一回(-) 第二回(-) 第三回(-)	♂ 59 G ♀ 51 死	♀ 32 ♀ 28 ♀ 24 患	ナ	シ	ナシ
20	理髮業	輕症	下痢倦怠感	左肺尖部長音短音	半時 二時 四時 廿四中	時間 7 時時 18 時時 52 時時 76 時時 101 時時 22 等 (17°C)	左肺尖部輕度陰影	第一回(-) 第二回(-) 第三回(-)	♂ 52 G ♀ 43 G	♀ 患3 ♀ 3 ♀ 3	ナ	シ	ナシ
27	金物業	輕症	胸痛微熱	右肺尖部長音短音	半時 二時 四時 廿四中	時間 5 時時 10 時時 15 時時 31 時時 89 時時 8.7 等 (13°C)	右肺尖部輕度陰影 右肋膜部輕度陰影	第一回(-) 第二回(-) 第三回(-)	♂ 59 G ♀ 54 G	♀ 35 ♀ 34 ♀ 後直 ♀ 29 ♀ 患25 ♀ 19 ♀ 18	ナ	シ	ナシ
18	紙業	輕症	微熱巴腺頸部大	右肺尖部長音短音	半時 二時 四時 廿四中	時間 2 時時 4 時時 6 時時 9 時時 62 時時 3.5 等 (15°C)	右肺尖部輕度陰影	第一回(-) 第二回(-) 第三回(-)	♂ 44 死 ♀ 40 G	↑ 19 ↑ 患15 ↑ 12 ↑ 9 ↑	ナ	シ	ナシ
32	紙業	重症	咳嗽微熱	左肺全音短音 右呼吸音	半時 二時 四時 廿四中	時間 21 時時 35 時時 42 時時 76 時時 123 時時 28 等 (14°C)	右肺全葉強滲陰影	第一回(+) 第二回(+) 第三回 G II	♂ 40 死 ♀ 70Tb死	↑ 23戰死 ↑ 52 ↑ 48 ↑ 46 ↑ 41 ↑ 37 ↑ 患30 ↑ 30	♀ 3 G	妻36G	
17	農業	中等症	頭痛微熱	右肺上部粗音	半時 二時 四時 廿四中	時間 43 時時 78 時時 109 時時 127 時時 135 時時 66.2 等 (11°C)	右肺上部中等滲陰影	第一回(-) 第二回(-) 第三回(-)	♂ 41 G ♀ 37Tb死	♀ 患15 ♀ 13 ♀ 13 ♀ 11 ♀ 7 ♀	ナ	シ	ナシ
22	無症	輕症	胸痛微熱	兩肺上部粗音短音	半時 二時 四時 廿四中	時間 2 時時 4 時時 10 時時 33 時時 77 時時 4.5 等 (13°C)	兩肺上部輕度陰影	第一回(-) 第二回(-) 第三回(-)	♂ 37 死 ♀ 51 G	♀ 3 ♀ 患20 ♀ 3	ナ	シ	ナシ
39	「」業	輕症	咳嗽喉頭痛	兩肺尖部長音短音	半時 二時 四時 廿四中	時間 4 時時 12 時時 28 時時 33 時時 80 時時 13 等 (16°C)	兩肺尖部輕度陰影	第一回(-) 第二回(-) 第三回(-)	♂ 51 死 ♀ 61 G	♀ 患37 ♀ 33 ♀ 33 ♀ 生後直死	ナ	シ	ナシ

26	無症	輕	咳嗽 痰顏面蒼白	兩肺尖部 呼吸音延 打診短音	半時 二時 四時 等	時間 11 28 68 105 12.5 (17°C)	右肺尖部 輕度陰影	第一回(-) 第二回(-) 第三回(-)	↑ 50 G ♀ 42 G	患者 24 G 22 G 20 G 13 G 10 G 5 G	↑ 3 G ♀ 2 G	夫29 G
20	女中等症	中	頭痛 微熱	兩肺上部 呼吸音粗 糙、音、 笛聲々	半時 二時 四時 等	時間 15 40 85 120 127 41.2 (17°C)	兩肺尖部 瀰漫狀中 等度陰影	第一回(-) 第二回(-) 第三回(-)	↑ 53 G ♀ 52 G	↑ 26 G 患者	ナ	ナ
50	無症	中	頭痛 盜汗	右肺上部 呼吸音粗 糙、音	半時 二時 四時 等	時間 15 50 90 105 129 47.5 (17°C)	兩肺尖部 瀰漫狀中 等度陰影	第一回(+) 第二回(+) 第三回G II	↑ 不明 ♀	患者 57 G 30 Tb死 25 Tb死 60 G 患者	♀ 27 G ↑ 24 G ↑ 18 G ↑ 13 G ↑ 7 G	夫54 G
29	農業	中	咳嗽 肩凝	右肺上部 呼吸音粗 糙、音	半時 二時 四時 等	時間 11 35 75 105 135 36.2 (17°C)	右肺上部 中等度陰 影	第一回(-) 第二回(-) 第三回(-)	↑ 54 弱 ♀ 53 G	患者 37 G 23 死 31 死 17 死 32 患者 26 G	↑ 5 G	夫31 G
35	無症	中	肩凝 咳嗽	兩肺上部 呼吸音粗 糙、音	半時 二時 四時 等	時間 3 10 28 60 98 12 (18°C)	右肺上部 中等度瀰 漫狀陰影	第一回(-) 第二回(-) 第三回(-)	↑ 41 Tb死 ♀ 45 死	患者 ♀ 6 死	♀ 17 G ↑ 15 G ↑ 13 G ↑ 9 G	夫35 G
46	雜貨商	中	咳嗽 微熱	兩肺尖部 呼吸音粗 糙、音	半時 二時 四時 等	時間 13 29 56 84 113 28.5 (18°C)	兩肺尖部 中等度陰 影	第一回(+) 第二回(+) 第三回G IV	↑ 55 死 ♀ 70 G	患者 56 G 51 Tb死 50 患者 44 患者 39 患者 33 患者 3 患者	♀ 生後直死 ♀ 16 G	夫50 G
30	雜貨商	中	嘔吐 不快感	兩肺尖部 呼吸音粗 糙、音	半時 二時 四時 等	時間 8 17 39 72 106 18.2 (18°C)	右肺尖部 中等度陰 影、左肋 膜部陰影	第一回(-) 第二回(-) 第三回(-)	↑ 69 死 ♀ 56 G	患者 33 G 患者 2 15 Tb死	↑ 1 死 ↑ 5 G	夫32 G
21	郵便局員	中	胸痛 頭痛	右肺上部 呼吸音延 打診短音	半時 二時 四時 等	時間 75 112 135 140 145 89.7 (19°C)	兩肺尖部 中等度陰 影	第一回(-) 第二回(-) 第三回(-)	↑ 47 死 ♀ 45 G	患者 23 G 患者 16 14 G 13 G 10 G	ナ	ナ
74	無症	中	咳嗽 胸苦	兩肺尖部 呼吸音粗 糙、音、 水泡	半時 二時 四時 等	時間 42 80 94 110 125 63.5 (16°C)	兩肺上部 中等度陰 影	第一回(-) 第二回(+) 第三回G III	↑ 57 死 ♀ 85 死	患者 46 死 62 死 75 死 22 Tb死 患者	↑ 6 死 ↑ 54 G ↑ 48 G ↑ 5 死 ↑ 生後直死 ↑ 38 G ↑ 34 G	妻52 死
54	會社員	重	微熱 肩凝	左肺全 面呼吸音 打診短音	半時 二時 四時 等	時間 51 101 121 128 134 80.7 (16°C)	左肺全 面瀰漫狀 中等度陰 影	第一回(+) 第二回(+) 第三回G III	↑ 79 死 ♀ 63 死	患者 2 死者 39 死者 28 Tb死 47 G 44 G 32 G 7 G 28 G	↑ 27 G ↑ 7 G ↑ 3 G	妻50 G

25	農業	輕症	頭痛微熱	兩肺尖部延長音短音	半時時間 一四時 二四時 四時 中	6 19 40 63 115 19.5 (15°C)	右肺尖部 輕度陰影	第一回(-) 第二回(-) 第三回(-)	♂ 59 弱 ♀ 59 G	↑ ↑ ↑ ↑ ↑ ↑ ↑ ↑ ↑ ↑	37 G 35 G 29 患者 24 患者 21 G 18 G	ナ	シ	ナ	シ
20	型紙商	輕症	咯血盜汗	右肺尖部延長音短音	半時時間 一四時 二四時 四時 中	2 4 7 18 32 3.7 (23°C)	兩肺尖部 輕度陰影	第一回(-) 第二回(-) 第三回(-)	♂ 46 Tb 死 ♀ 33 死	↑ ↑ ↑ ↑ ↑ ↑ ↑ ↑ ↑ ↑	患者 13 死 後直 13 G 11 G 生後直	ナ	シ	ナ	シ
28	無	重症	咳嗽胸苦	兩肺上部粗糙	半時時間 一四時 二四時 四時 中	20 40 60 75 102 35 (17°C)	右肺上葉 強滿左 狀陰影 上部陰影	第一回(+) 第二回(+) 第三回(+) G IV	♂ 65 G ♀ 62 G	↑ ↑ ↑ ↑ ↑ ↑ ↑ ↑ ↑ ↑	38 G 36 G 33 患者 20 Tb 死 20 G	ナ	シ	夫 35 G	
23	無	輕症	胸痛咳嗽	右肺尖部延長音短音	半時時間 一四時 二四時 四時 中	10 20 90 100 120 32.5 (19°C)	兩肺尖部 輕度陰影	第一回(-) 第二回(-) 第三回(-)	♂ 53 G ♀ 54 G	↑ ↑ ↑ ↑ ↑ ↑ ↑ ↑ ↑ ↑	32 G 30 G 25 患者 21 G 18 G 14 G	↑ ↑ ↑ ↑ ↑ ↑ ↑ ↑ ↑ ↑	3 G 生後死	夫 29 G	
61	無	輕症	頭痛喉頭痛	右肺尖部延長音短音	半時時間 一四時 二四時 四時 中	2 3 4 34 90 2.5 (18°C)	兩肺尖部 輕度陰影	第一回(-) 第二回(-) 第三回(-)	♂ 72 死 ♀ 74 死	↑ ↑ ↑ ↑ ↑ ↑ ↑ ↑ ↑ ↑	72 G 68 患者 57 患者 58 患者	♀ 20 G	妻 51 G		
17	菓子業	輕症	顔色蒼白	兩肺尖部延長音短音	半時時間 一四時 二四時 四時 中	2 5 7 20 110 4.2 (18°C)	兩肺尖部 輕度陰影	第一回(-) 第二回(-) 第三回(-)	♂ 50 G ♀ 43 G	↑ ↑ ↑ ↑ ↑ ↑ ↑ ↑ ↑ ↑	26 G 23 患者 3 患者 12 G 9 G 6 G	ナ	シ	ナ	シ
30	女工	輕症	食慾減退肩凝	右肺尖部延長音短音	半時時間 一四時 二四時 四時 中	7 30 56 79 140 29 (18°C)	右肺尖部 輕度陰影	第一回(-) 第二回(-) 第三回(-)	♂ 70 死 ♀ 65 G	↑ ↑ ↑ ↑ ↑ ↑ ↑ ↑ ↑ ↑	患者 26 G 23 G	ナ	シ	夫 36 G	
44	綿業	中等症	咳嗽胸苦	兩肺上部粗糙音短音	半時時間 一四時 二四時 四時 中	8 23 37 53 105 26.7 (18°C)	兩肺尖部 中等陰影	第一回(-) 第二回(-) 第三回(-)	♂ 72 G ♀ 65 死	↑ ↑ ↑ ↑ ↑ ↑ ↑ ↑ ↑ ↑	患者 41 G 40 G	♀ 18 G 11 G 7 G	夫 46 G		
25	農業	重症	咳嗽胸苦	兩肺全面粗糙水泡音	半時時間 一四時 二四時 四時 中	52 98 132 141 146 82 (27°C)	兩肺全葉 雲狀陰影	第一回(-) 第二回(+) 第三回(+) G II	♂ 80 G ♀ 72 死	↑ ↑ ↑ ↑ ↑ ↑ ↑ ↑ ↑ ↑	52 G 50 G 47 G 44 G 28 Tb 死 28 Tb 患者 患者	♀ 1 死 10 G 6 G 4 G 生後直	夫 35 G		
19	給仕	中等症	微熱倦怠感	兩肺尖部延長音短音	半時時間 一四時 二四時 四時 中	12 43 76 91 121 40.5 (25°C)	兩肺上部 中等陰影	第一回(-) 第二回(-) 第三回(-)	♂ 41 G ♀ 39 G	↑ ↑ ↑ ↑ ↑ ↑ ↑ ↑ ↑ ↑	患者 20 死 患者	ナ	シ	ナ	シ

24	↑	手刺業	重症胸痛	兩肺上部粗々水泡音	半時時間價(28°C)	25 76 96 110 120 62	兩肺全面部強陰影	第一回(+) 第二回(+) 第三回GVI	♂ 60 死 ♀ 58 死	↑ ♀ ♀ ♀ ↑	8 31 27 26 患	死G G Tb 者	ナ	シ	ナ	シ
26	↑	職工	重症頭痛眩暈	左肺全面部短音	半時時間價(28°C)	15 31 46 71 101 27	左肺全面部強陰影	第一回(+) 第二回(+) 第三回GVII	♂ 63 G ♀ 59Tb死	↑ ↑ ↑ ↑ ↑	31 患 25 20	G 者 G G	ナ	シ	ナ	シ
34	♀	無症	中等症血痰咳嗽	右肺上部粗診短音	半時時間價(28°C)	5 13 28 41 68 13.5	右肺上部葉強陰影	第一回(-) 第二回(-) 第三回(-)	♂ 53 死 ♀ 62 G	↑ ↑ ↑ ↑ ↑ ↑	41 生 25 患 32 28 25	G 直 死 者 G G G G	♀ ↑ ↑ ↑ ↑ ↑	17 7 4 3	G G G G	夫36G
40	↑	庭師	輕症頭痛息苦	兩肺尖部長短音	半時時間價(29°C)	2 12 25 51 72 12.2	兩肺尖部輕度陰影	第一回(-) 第二回(-) 第三回(-)	♂ 65 弱 ♀ 62 G	↑ ↑ ↑	患 35 32	者 死 G	↑	7 弱		妻39G
26	♀	無症	中等症嘈雜血痰	左肺上部粗々水泡音	半時時間價(29°C)	24 60 91 102 121 52.7	左肺上部中葉狀陰影	第一回(-) 第二回(-) 第三回G II	♂ 52 G ♀ 50 G	↑ ↑ ↑	27 患 18	弱 者 G	↑ ↑	3 G 1 G		夫30G ノ姉同 居中 死Tb
16	↑	佛檀商	中等症腹鳴微熱	右肺上部粗診短音	半時時間價(29°C)	8 22 51 73 121 23.7	右肺上部中葉狀陰影	第一回(-) 第二回(-) 第三回(-)	♂ 51 死 ♀ 53 G	♀ ↑ ↑ ↑ ↑	28 23 19 患 13	G Tb 死 者 G	ナ	シ	ナ	シ
19	♀	女工	輕症咳嗽不眠	右肺上部粗診短音	半時時間價(29°C)	5 16 28 42 73 15	右肺上部輕度陰影	第一回(-) 第二回(-) 第三回(-)	♂ 64 G ♀ 59 G	♀ ↑ ↑ ↑ ↑	39 35 Tb 21 患	G G 者 G	ナ	シ	ナ	シ
31	↑	大工	中等症咳嗽胸痛	兩肺尖部粗診短音	半時時間價(28°C)	18 45 79 103 115 42.2	左肺上部中葉狀陰影	第一回(-) 第二回(-) 第三回(-)	♂ 68 死 ♀ 69 G	♀ ↑ ↑ ↑	36 患 26	G 者 弱	↑ ↑ ↑	5 3 1	G G G	妻25G
19	↑	職工	重症咳嗽	左肺上部粗診水泡音	半時時間價(30°C)	40 80 91 102 125 62.7	兩肺尖部強陰影	第一回(-) 第二回(-) 第三回(-)	♂ 53 死 ♀ 46 G	↑ ↑ ↑ ↑ ↑ ↑	27 25 21 患 17 4 3 生後 9	G G 者 G 死 死 死 G	ナ	シ	ナ	シ
37	↑	無症	中等症咳嗽頭痛	兩肺尖部粗診短音	半時時間價(27°C)	20 35 73 97 105 35.7	兩肺上部中葉狀陰影	第一回(-) 第二回(+) 第三回G II	♂ 62 死 ♀ 61 G	↑ ↑	患者		♀ ♀ ♀	12 10 4	G 弱 G	妻34G

17	給仕	輕症	胸痛	右肺尖部延長音 呼吸短音	半時時間 一四時 二四時 四時 中價 (27°C)	3 10 21 52 82 10.2	右肺尖部 輕度陰影	第一回(-) 第二回(-) 第三回(-)	♂ 49 G ♀ 45 G	↑↑↑↑↑ 23 18 患 15 14	G G 者 弱 G	ナ	シ	ナ	シ
20	職人	輕症	頭痛倦怠感	兩肺尖部延長音 呼吸短音	半時時間 一四時 二四時 四時 中價 (28°C)	5 8 15 40 62 7.7	兩肺尖部 輕度陰影	第一回(-) 第二回(-) 第三回(-)	♂ 59 G ♀ 50 弱	♀↑↑↑↑↑ 23 患 15 11 9	G 者 G G 弱	ナ	シ	ナ	シ
16	女工	輕症	咳嗽痰	兩肺尖部延長音 呼吸短音	半時時間 一四時 二四時 四時 中價 (30°C)	5 18 25 41 100 15.2	兩肺尖部 輕度陰影	第一回(-) 第二回(-) 第三回(-)	♂ 43 G ♀ 36 G	↑↑↑↑↑ 患 14 13 11 9 7 6 後 2	者 死 弱 G G G 死 G	ナ	シ	ナ	シ
22	無	無症	胸痛	右肺尖部延長音 呼吸短音	半時時間 一四時 二四時 四時 中價 (28°C)	3 15 25 53 110 13.7	兩肺尖部 輕度陰影	第一回(-) 第二回(-) 第三回(-)	♂ 55 G ♀ 50 G	↑↑↑↑↑ 26 24 患 17	G G 者 弱	♂ 2 G		夫30 G	
26	無	無症	肩凝盜汗	兩肺尖部粗短音	半時時間 一四時 二四時 四時 中價 (25°C)	5 15 52 64 87 20.5	兩肺尖部 輕度陰影	第一回(-) 第二回(-) 第三回(-)	♂ 29Tb死 ♀ 47 G	♀ 患者		ナ	シ	夫29 G	
17	理髮業	中等症	心中悸亢進熱	兩肺上部粗短音 呼吸短音	半時時間 一四時 二四時 四時 中價 (28°C)	19 38 56 87 120 33	兩肺上部 中等陰影	第一回(-) 第二回(-) 第三回(-)	♂ 58 G ♀ 44 死	↑↑↑↑↑ 26 22 患	G G 者	ナ	シ	ナ	シ
18	店員	重症	腹痛高熱	右肺全音粗短音 呼吸短音	半時時間 一四時 二四時 四時 中價 (25°C)	9 29 52 76 105 27.5	右肺全音 強度陰影	第一回(-) 第二回(-) 第三回(-)	♂ 59 G ♀ 56 G	↑↑↑↑↑ 31 25 21 患 14	G G 者 G	ナ	シ	ナ	シ
42	僧侶	中等症	咳嗽胸痛	右肺上部粗短音 呼吸短音	半時時間 一四時 二四時 四時 中價 (28°C)	3 10 17 35 65 9.2	右肺上部 中度陰影	第一回(+) 第二回(+) 第三回 G II	♂ 63 G ♀ 65 弱	↑↑↑↑↑ 患 40 38 36 20 25	者 G G Tb 死 Tb	ナ	シ	ナ	シ
22	職工	重症	咳嗽盜汗	左肺全音粗短音 呼吸短音	半時時間 一四時 二四時 四時 中價 (28°C)	88 130 136 137 140 99	左肺全音 強度陰影	第一回(+) 第二回(+) 第三回 G VI	♂ 50 G ♀ 44 G	↑↑↑↑↑ 26 25 患 17 14 12 8 2	G G 者 G G G G	ナ	シ	ナ	シ
27	鹽守	重症	咳嗽微熱	兩肺全音粗短音 呼吸短音	半時時間 一四時 二四時 四時 中價 (28°C)	27 62 105 127 130 57.2	兩肺全音 中度陰影	第一回(+) 第二回(+) 第三回 G VI	♂ 61 死 ♀ 69 G	↑↑↑↑↑ 43 33 患 25	死 死 者 患 Tb	♀ 1 死 ♀ 1 死		ナ	シ

31	♀	雜貨商	中等症	咳嗽	右肺上部粗診 呼吸音短音	35 60 89 93 120 52.2 (24°C)	兩肺尖部 中等度陰影	第一回(-) 第二回(-) 第三回(-)	♂ 57 G ♀ 53 G	↑↑↑↑ 33 患者 G 28 患者 G 25 患者 G 21 患者 G	♀ 7 G ♀ 4 G	夫 45 G
43	♂	勞働者	重症	咳嗽痰	右肺上部粗診 呼吸音短音	33 57 95 112 130 52.2 (22°C)	右肺上、葉 中葉強陰影	第一回(+) 第二回(+) 第三回 G III	♂ 62 死 ♀ 60 弱	↑↑↑↑ 患者 38 G 11Tb 死	♀ 20 G ♀ 17 G ♀ 14 G ♀ 10 G ♀ 8 G ♀ 6 G	妻 38 G
56	♂	海産商	重症	胸痛倦怠感	右肺上部粗診 呼吸音短音	27 58 67 81 130 45.7 (25°C)	右肺上部強 陰影左肺尖部 陰影	第一回(+) 第二回(+) 第三回 G IV	♂ 51 死 ♀ 61Tb 死	↑↑↑↑ 患者 48 G 47 患者 G	♀ 26 G ♀ 21 G ♀ 16 G ♀ 13 G ♀ 10 G ♀ 8 G ♀ 6 G ♀ 2 G	ナ
18	♂	日雇	輕症	腹痛痙攣	右肺尖部長音 打診短音	13 23 30 100 135 19 (18°C)	右肺尖部 輕度陰影	第一回(-) 第二回(-) 第三回(-)	♂ 58 G ♀ 58 G	↑↑↑↑ 28 患者 G 26 患者 G 22 患者 G	ナ	ナ
39	♂	無症	重症	咳嗽痰微熱	右肺全葉粗診 呼吸音短音	40 95 125 131 143 78.7 (21°C)	右肺上部強 陰影	第一回(+) 第二回(+) 第三回 G VI	♂ 79 G ♀ 79 G	♀ 55 G ♀ 52 G ♀ 45 G ♀ 43 患者 G	ナ	妻 34 G
19	♀	無症	中等症	微熱血痰	右肺上部粗診 呼吸音短音	20 37 70 88 103 36 (27°C)	右肺上中 葉中等陰影	第一回(-) 第二回(-) 第三回(-)	♂ 47 死 ♀ 55 弱	↑↑↑↑ 28 患者 G 25 患者 G 22 患者 G 患 者	ナ	ナ
28	♂	鐵工職	重症	咳嗽痰	右肺上部長音 打診短音	25 55 87 102 115 49.5 (29°C)	右肺上部強 陰影左肺尖部 陰影	第一回(+) 第二回(+) 第三回 G X	♂ 49 弱 ♀ 47 G	↑↑↑↑ 患者 25 G 20 患者 G 17 患者 G 15 患者 G 10 患者 G 6 患者 G 4 患者 G	ナ	ナ
26	♀	無症	重症	盜汗血痰	右肺全葉粗診 呼吸音大音	22 62 108 130 140 58 (31°C)	兩肺全葉 中等度陰影	第一回(+) 第二回(+) 第三回 G VI	♂ 49 死 ♀ 51 死	↑↑↑↑ 32Tb 死 12 患者 G 21 患者 G 18 患者 G	ナ	夫 31 G
39	♀	廢物商	輕症	喉頭痛胸痛	右肺上部粗診 呼吸音短音	8 20 34 57 153 18.5 (30°C)	右肺尖部 輕度陰影	第一回(-) 第二回(-) 第三回(-)	♂ 72 死 ♀ 73 死	↑↑↑↑ 53 死 患者 G 32 死 患者 G 49 死 患者 G 46 死 患者 G 43 死 患者 G 36 死 患者 G	ナ	ナ
20	♀	農業	輕症	胸痛喉頭痛	右肺尖部長音 打診短音	5 12 35 66 113 14.7 (21°C)	兩肺尖部 輕度陰影	第一回(-) 第二回(-) 第三回(-)	♂ 52 G ♀ 52 G	↑ 27 G ♀ 患者	ナ	ナ

21	無	中等症	胸痛咳嗽	左肺上部粗診 呼吸音短	時間 時時時 時時時 四時等 (29°C)	2 5 13 34 70 5.7	右肺上部粗診 輕度肺尖部 左中等陰影	第一回(+) 第二回(+) 第三回GⅢ	♂ 64Tb死 ♀ 45Tb死	↑ ↑ ↑ ↑ ↑	18Tb死 28弱 22Tb死 16患者	ナ	シ	ナ	シ
18	學生	重症	咳痰高熱	左肺上部粗診 呼吸音短	時間 時時時 時時時 四時等 (31°C)	40 78 106 112 123 65.5	左肺上部粗診 雲度肺尖部 右陰影	第一回(+) 第二回(+) 第三回GⅢ	♂ 57 G ♀ 39Tb死	↑ ↑ ↑ ↑ ↑	28Tb死 18Tb死 17Tb死 9Tb死 患者	ナ	シ	ナ	シ
24	農業	輕症	倦怠感胸苦	左肺上部粗診 呼吸音短	時間 時時時 時時時 四時等 (28°C)	3 6 18 40 75 7.5	左肺上部粗診 輕度肺尖部 陰影	第一回(-) 第二回(-) 第三回(-)	♂ 61 G ♀ 59 G	↑ ↑ ↑ ↑ ↑	34 G 32 G 29 G 26 G 16 G 患者	ナ	シ	ナ	シ
25	農業	中等症	咳痰倦怠感	右肺上部粗診 呼吸音短	時間 時時時 時時時 四時等 (28°C)	7 15 45 71 110 18.7	右肺上部粗診 瀰漫度陰影	第一回(-) 第二回(-) 第三回(-)	♂ 55 死 ♀ 46 死	↑ ↑ ↑ ↑ ↑	35 G 33 G 29 G 28 G 患者	ナ	シ	ナ	シ
30	製材業	輕症	倦怠感肩凝	兩肺上部粗診 呼吸音短	時間 時時時 時時時 四時等 (27°C)	4 7 20 46 80 8.5	兩肺上部粗診 輕度肺尖部 陰影	第一回(-) 第二回(-) 第三回(-)	↑ 50Tb死 (開放性於市立病院) ♀ 31 死	↑ ↑ ↑ ↑ ↑ ↑	患者 25 G 19 G 1 死 14 G 9 G 死	ナ	シ	父喉頭結核 開放性ニテ 屬ス	
23	養鶏業	輕症	肩凝胸苦	右肺上部粗診 呼吸音短	時間 時時時 時時時 四時等 (27°C)	3 15 27 50 75 14.2	兩肺上部粗診 輕度肺尖部 陰影	第一回(-) 第二回(-) 第三回(-)	♂ 65 G ♀ 57 G	↑ ↑ ↑ ↑ ↑ ↑	35 G 34 G 28 G 26 G 20 G 患者 20 生後直死 3 死 2 死	ナ	シ	ナ	シ
23	左官	中等症	胸痛血痰	右肺上部粗診 呼吸音短	時間 時時時 時時時 四時等 (22°C)	12 23 50 70 100 24	右肺上部粗診 瀰漫度陰影	第一回(-) 第二回(-) 第三回(-)	♂ 44 G ♀ 43 G	↑ ↑ ↑ ↑ ↑ ↑	患者 20 生後直死 18 G 16 G 13 G 11 G 9 G 弱 G G	ナ	シ	ナ	シ
32	魚屋	中等症	咳痰倦怠感	兩肺上部粗診 呼吸音短	時間 時時時 時時時 四時等 (28°C)	10 21 41 62 93 20.7	右肺上部粗診 中等度肺尖部 左輕陰影	第一回(-) 第二回(+) 第三回GⅢ	♂ 58 G ♀ 55 G	↑ ↑ ↑ ↑ ↑	患者 15Tb死 24 G 19 G 18 G G	♀ 3 G		妻 30 G	
55	農業	重症	咳痰盜汗	右肺上部粗診 呼吸音短	時間 時時時 時時時 四時等 (30°C)	7 106 148 150 167 90	右肺上部粗診 瀰漫度陰影	第一回(-) 第二回(-) 第三回(-)	♂ 71 死 ♀ 71 死	↑ ↑ ↑ ↑ ↑	53 死 39 死 生後直死 患者 1 死 1 死	♀ 36 G 35 G 32 G 28 G 24 G G G G G	妻 35 G 夫 60 G ♀ 9 G 孫 4 G		
18	無	中等症	風引キ易イ	兩肺上部粗診 呼吸音短	時間 時時時 時時時 四時等 (29°C)	4 12 21 67 93 11.2	右肺上部粗診 瀰漫度陰影	第一回(-) 第二回(-) 第三回(-)	♂ 44 G ♀ 42 G	↑ ↑ ↑ ↑ ↑	患者 14 G 13 G 1 G 7 G 死	ナ	シ	ナ	シ

30	♀	無	重	咳ヲ引キ易イ痰	風ヲ引キ易イ痰	肺水泡音打診短音	面粗音	全音短音	半時時間四等(30°C)	40 85 125 130 135 73.7	兩肺上部強度陰影	第一回(-) 第二回(-) 第三回(-)	♂ 57 G ♀ 54 G	♀ ♂ ♀ ♂ ♀ ♂ ♀ ♂	33 G者 27 G G 23 G G 20 G G 17 G 弱	ナ	シ	ナ	シ
31	♂	職工	中等	胸痛咯血	左肺上部粗短音	肺音打診短音	面粗音	全音短音	半時時間四等(30°C)	5 13 32 58 112 14.5	左肺上部中等陰影	第一回(-) 第二回(+) 第三回(+) G II	♂ 56 G ♀ 56 G	♂ ♀ ♂ ♀ ♂ ♀	32 G者 28 G 26 G Tb	♀	2 G	妻	26 G
20	♂	夫	中等	火引キ易イ	風ヲ引キ易イ	右肺上部粗短音	肺音打診短音	面粗音	半時時間四等(31°C)	14 35 70 88 105 35	右肺上部中等陰影	第一回(-) 第二回(-) 第三回(-)	♂ 54 弱 ♀ 50 弱	♂ ♀ ♂ ♀ ♂ ♀ ♂ ♀	30 G死者 2 患 17 G死 4 G死 12 G死 10 G死 8 G死	ナ	シ	ナ	シ
25	♀	無	中等	咯血	右肺上部粗短音	肺音打診短音	面粗音	全音短音	半時時間四等(28°C)	6 16 35 92 98 16.7	右肺上部中等陰影	第一回(+) 第二回(+) 第三回(+) G III	♂ 60 G ♀ 53 G	♂ ♀ ♂ ♀ ♂ ♀	29 G者 20 患 19 G死 13 G死	♀	3 G	夫	30 G
35	♂	無	重	咳痰耳鳴	左肺上部粗短音	肺音打診短音	面粗音	全音短音	半時時間四等(28°C)	58 103 115 135 140 80.2	左肺上部強度陰影	第一回(-) 第二回(+) 第三回(+) G VI	♂ 69 死 ♀ 63 死	♂ ♀ ♂ ♀ ♂ ♀ ♂ ♀	72 G者 69 患 22 G死 22 G死 18 G死 10 G死	ナ	シ	妻	47 G
48	♀	無	輕	咳痰肩凝	兩肺上部粗短音	肺音打診短音	面粗音	全音短音	半時時間四等(28°C)	2 5 12 58 94 5.5	兩肺上部輕度陰影	第一回(-) 第二回(-) 第三回(-)	♂ 63 Tb死 ♀ 53 死	♀ ♂ ♀ ♂ ♀ ♂	患 43 G者 40 G G 36 G G 32 G G	♀	19 Tb死 23 G死 12 G死 11 G	夫	57 死
18	♀	女工	輕	喉頭痛嘔嗽	右肺上部粗短音	肺音打診短音	面粗音	全音短音	半時時間四等(27°C)	14 32 75 97 115 34.7	兩肺上部輕度陰影	第一回(-) 第二回(-) 第三回(-)	♂ 49 G ♀ 47 G	♂ ♀ ♂ ♀ ♂ ♀ ♂ ♀	25 G者 23 患 20 G死 15 G死 2 1 8 5	ナ	シ	ナ	シ
24	♂	魚商	中等	肩凝血痰	兩肺上部粗短音	肺音打診短音	面粗音	全音短音	半時時間四等(28°C)	8 22 35 75 100 19.7	兩肺上部中等陰影	第一回(-) 第二回(-) 第三回(-)	♂ 63 G ♀ 63 G	♀ ♂ ♀ ♂	25 Tb死 25 患 死者	ナ	シ	ナ	シ
55	♀	無	重	血痰肩凝	兩肺上部粗短音	肺音打診短音	面粗音	全音短音	半時時間四等(22°C)	88 112 125 130 135 87.2	兩肺上部強度陰影	第一回(+) 第二回(+) 第三回(+) G VI	♂ 60 Tb死 ♀ 79 死	♂ ♀ ♂ ♀ ♂ ♀	60 死 50 患 52 G者	♀	26 G 18 G 16 G	夫	55 死
22	♂	事務員	重	咳痰	兩肺上部粗短音	肺音打診短音	面粗音	全音短音	半時時間四等(32°C)	60 109 115 121 135 83.1	右肺上部強度陰影	第一回(-) 第二回(-) 第三回(-)	♂ 69 G ♀ 62 G	♂ ♀ ♂ ♀ ♂ ♀ ♂ ♀	40 G者 37 G死 30 G死 33 G G 31 G G 28 患	ナ	シ	ナ	シ

24	「ミンシ」業	輕症	頭痛 痠事	右肺尖部延長音 右呼吸短音	半時時間 3 時時間 12 時時間 33 時時間 60 時時間 103 四時時間 14.2 等 (26°C)	右肺尖部 輕度陰影	第一回(-) 第二回(-) 第三回(-)	♂ 62Tb死 ♀ 62 G	♂ 35 G ♂ 30 G ♂ 27 G ♂ 27 G ♂ 1 G	♀ 2 G	夫 27 G
19	中學生	輕症	微熱 咳嗽	兩肺尖部延長音 兩呼吸短音	半時時間 7 時時間 15 時時間 28 時時間 52 時時間 68 四時時間 14.5 等 (28°C)	左肺尖部 輕度陰影	第一回(-) 第二回(-) 第三回(-)	♂ 58 死 ♀ 55 死	♀ 28 G ♀ 26 G ♀ 23 G ♀ 15 G	ナ	シ ナ シ
17	農業	輕症	頭痛 眩暈	兩肺尖部延長音 兩呼吸短音	半時時間 4 時時間 13 時時間 34 時時間 58 時時間 105 四時時間 15 等 (25°C)	兩肺尖部 輕度陰影	第一回(-) 第二回(-) 第三回(-)	♂ 46 弱 ♀ 37 G	♂ 1 死者 ♂ 12 患 ♂ 9 G ♂ 6 G ♂ 2 G	ナ	シ ナ シ
39	會社員	中等症	微熱 胸痛	兩肺上部粗打診音 兩呼吸短音	半時時間 10 時時間 29 時時間 56 時時間 64 時時間 96 四時時間 28.5 等 (25°C)	右肺上部 中等陰影 左肺門部 輕度陰影	第一回(-) 第二回(-) 第三回(-)	♂ 74 G ♀ 67 死	♀ 43 G ♀ 37 患 ♀ 29 G ♀ 34 G	♂ 17 G ♂ 13 G ♂ 10 G	ナ シ
22	女工	中等症	咳嗽 盜汗	兩肺上部粗打診音 兩呼吸短音	半時時間 35 時時間 61 時時間 91 時時間 101 時時間 119 四時時間 53.2 等 (28°C)	左肺上部 中等陰影	第一回(-) 第二回(-) 第三回(-)	♂ 51 G ♀ 29 死	♀ 患 者 ♀ 19 G ♀ 1 死 ♀ 14 生後直死	ナ	シ ナ シ
18	車掌	中等症	倦怠感 胃痛	左肺上部粗打診音 兩呼吸短音	半時時間 60 時時間 106 時時間 138 時時間 140 時時間 145 四時時間 87.5 等 (26°C)	右肺上部 中等陰影	第一回(-) 第二回(-) 第三回(-)	♂ 56 G ♀ 46 G	♀ 20 G ♀ 16 患 ♀ 12 G ♀ 7 G	ナ	シ ナ シ
22	事務員	輕症	咳嗽 痰	左肺尖部延長音 兩呼吸短音	半時時間 20 時時間 60 時時間 100 時時間 110 時時間 120 四時時間 55 等 (28°C)	左肺尖部 輕度陰影	第一回(-) 第二回(-) 第三回(-)	♂ 58 死 ♀ 51 G	♀ 32 G ♀ 30 弱 ♀ 25Tb 患 者	ナ	シ ナ シ
18	職工	重症	微熱 咳嗽	兩肺尖部粗打診音 兩呼吸短音	半時時間 17 時時間 50 時時間 80 時時間 98 時時間 115 四時時間 45.5 等 (25°C)	左肺上部 強陰影	第一回(-) 第二回(-) 第三回(+) G II	♂ 48 G ♀ 44 G	♀ 21 G ♂ 患 者	ナ	シ ナ シ
25	農業	輕症	咳嗽 胸痛	兩肺尖部延長音 兩呼吸短音	半時時間 1 時時間 10 時時間 29 時時間 54 時時間 107 四時時間 12.2 等 (28°C)	兩肺尖部 輕度陰影	第一回(-) 第二回(-) 第三回(-)	♂ 56 G ♀ 52 G	♀ 患 者 ♀ 23 G ♀ 20 弱	♀ 3 G ♀ 1 G	夫 28 G
38	無	中等症	胸痛 咳嗽	兩肺上部粗打診音 兩呼吸短音	半時時間 60 時時間 110 時時間 130 時時間 140 時時間 142 四時時間 87.5 等 (28°C)	右肺上部 中等陰影 兩肺肋部 陰影	第一回(-) 第二回(+) 第三回(+) G II	♂ 86 G ♀ 61 G	♀ 患 者 ♀ 36 G ♀ 34 G ♀ 30 患 ♀ 8 G ♀ 26 G ♀ 15Tb 死	ナ	シ 夫 40 G

12	學生	重	盜汗 瘦事	兩肺呼吸音 全音所 面粗々	半時 時時 二時 四時 廿中	21 53 81 94 112 36.7 (25°C)	右肺上葉 強度陰影 左肺尖部 輕度陰影	第一回(-) 第二回(-) 第三回(-)	↑ 39 G ♀ 33 G	♀ 患 9 ♀ 者 4 ♀ 弱 G	+	✓	+	✓	
55	湯屋	重	喉頭痛 倦怠感	兩肺呼吸音 上部粗々 面粗々	半時 時時 二時 四時 廿中	70 99 110 115 120 77 (25°C)	兩肺全葉 雲狀強 度陰影	第一回(+) 第二回(+) 第三回GⅢ	↑ 74 死 ♀ 63 死	↑ 66 G 死 ↑ 33 Tb 死 ↑ 60 G 者 ↑ 40 患	↑ 35 G 死 ↑ 32 G 死 ↑ 24 G 死 ↑ 1 死			夫58G	
38	紙商	輕	咳嗽 盜汗	兩肺呼吸音 全音所 面粗々	半時 時時 二時 四時 廿中	8 19 36 50 72 18.5 (25°C)	兩肺尖部 輕度陰影	第一回(-) 第二回(-) 第三回(-)	↑ 65 G ♀ 64 弱	↑ 45 弱 ↑ 32 患 ↑ 32 者 ↑ 32 死	↑ 13 G 死 ↑ 9 G 死 ↑ 4 G 死 ↑ 1 G 死			妻37G	
39	農業	重	喉頭痛 盜汗	兩肺呼吸音 全音所 面粗々	半時 時時 二時 四時 廿中	98 122 140 147 150 96 (27°C)	左肺全葉 雲狀強 度陰影	第一回(+) 第二回(+) 第三回GⅥ	↑ 60 G ♀ 57 G	↑ 37 G 死 ↑ 35 G 死 ↑ 33 G 死 ↑ 27 G 死 ↑ 26 G 死 ↑ 23 G 死 ↑ 2 死	↑ 23 G 死 ↑ 19 G 死 ↑ 17 G 死 ↑ 13 G 死 ↑ 10 G 死 ↑ 9 G 死 ↑ 7 G 死 ↑ 3 G 死			夫49G	
46	職工	輕	四肢疼痛 咳嗽	兩肺呼吸音 尖部長音 面粗々	半時 時時 二時 四時 廿中	3 12 33 57 100 16.5 (24°C)	兩肺尖部 輕度陰影	第一回(-) 第二回(-) 第三回(-)	↑ 80 G ♀ 60 死	↑ 47 Tb 死 ↑ 48 G 者 ↑ 31 患 ↑ 31 患		✓		妻45G	
47	料理人	中	眩暈 頭痛	右肺呼吸音 上部粗々 面粗々	半時 時時 二時 四時 廿中	4 17 55 87 120 22.2 (28°C)	右肺尖部 中等陰影 左肺中等 度陰影	第一回(+) 第二回(+) 第三回GⅢ	↑ 71 死 ♀ 64 G	↑ 50 G 死 ↑ 55 G 死 ↑ 23 患 ↑ 28 患 ↑ 15 Tb 死 ↑ 37 死		✓		夫54G	
17	店員	中	咳嗽 微熱	右肺呼吸音 上部粗々 面粗々	半時 時時 二時 四時 廿中	2 5 20 42 89 7.5 (28°C)	右肺上部 中等陰影	第一回(-) 第二回(-) 第三回(-)	↑ 55 G ♀ 45 G	♀ 29 G 死 ↑ 3 死 ↑ 1 死 ↑ 20 患 ↑ 20 患		✓	+	+	+
22	農業	中	食慾不振 嘔吐	兩肺呼吸音 上部粗々 面粗々	半時 時時 二時 四時 廿中	7 11 25 30 67 11.7 (28°C)	兩肺尖部 中等陰影 葉狀陰影	第一回(-) 第二回(-) 第三回(-)	↑ 42 G ♀ 42 G	↑ 18 患 ↑ 15 G 弱 ↑ 12 G 弱 ↑ 8 G 弱 ↑ 6 G 弱		✓	+	+	+
17	會社員	輕	食慾不振 咳嗽	右肺呼吸音 尖部長音 面粗々	半時 時時 二時 四時 廿中	2 11 19 40 84 10.2 (28°C)	兩肺尖部 輕度陰影	第一回(-) 第二回(-) 第三回(-)	↑ 48 G ♀ 44 G	↑ 24 G 弱 ↑ 21 患 ↑ 15 G 弱 ↑ 12 G 弱 ↑ 4 G 弱 ↑ 2 G 弱 ↑ 2 G 弱		✓		養父50弱 養母42G	
57	藥屋	輕	瘦事 微熱	兩肺呼吸音 尖部長音 面粗々	半時 時時 二時 四時 廿中	11 20 40 55 131 20 (28°C)	兩肺尖部 輕度陰影	第一回(-) 第二回(-) 第三回(-)	↑ 42 死 ♀ 58 死	♀ 37 患 ↑ 15 Tb 死 ↑ 27 死 ↑ 43 死		✓		夫55G	

65	無	輕	喉頭痛盜汗	右肺尖部 呼吸氣延短音	半時 一二四 時時時 時時時 四時等 廿廿中	時間 10 40 93 105 120 43.2 (28°C)	右肺尖部 輕度陰影	第一回(-) 第二回(-) 第三回(-)	♂ 81 死 ♀ 83 弱	♀ 68 死 ♀ 66 患 ♀ 63 弱	+	シ	夫66G
26	農 業	輕	頭痛食慾不振	兩肺尖部 呼吸氣延短音	半時 一二四 時時時 時時時 四時等 廿廿中	時間 3 5 12 29 95 5.5 (29°C)	右肺尖部 輕度陰影	第一回(-) 第二回(-) 第三回(-)	♂ 61Tb死 ♀ 53 死	♂ 35 死 ♀ 24 患 ♀ 29 患 ♀ 19 患 ♀ 17 患	♂ 7 ♂ 5 ♂ 3	G弱死	夫35G
21	女 工	輕	咳嗽肩凝	右肺尖部 呼吸氣延短音	半時 一二四 時時時 時時時 四時等 廿廿中	時間 7 13 27 35 71 132 (26°C)	兩肺尖部 輕度陰影	第一回(-) 第二回(-) 第三回(-)	♂ 49 弱 ♀ 48 G	♀ 1 死 ♂ 1 患 ♀ 18 患 ♀ 1 患 ♂ 11 患	+	シ	ナ シ
13	學 生	重	喉食慾減退 頭異物感	左肺上部 呼吸糙音	半時 一二四 時時時 時時時 四時等 廿廿中	時間 13 30 55 71 82 28.7 (29°C)	右肺上部 中葉 瀰漫狀 陰影	第一回(+) 第二回(+) 第三回GⅢ	♂ 40 Tb ♀ 37 G	♀ 患者	+	シ	ナ シ
37	鷄 肉 商	輕	胸痛下痢	兩肺尖部 呼吸氣延短音	半時 一二四 時時時 時時時 四時等 廿廿中	時間 2 4 11 31 71 4.7 (29°C)	兩肺尖部 輕度陰影	第一回(-) 第二回(-) 第三回(-)	♂ 74 G ♀ 38 死	♀ 32Tb死 ♀ 39 患 ♀ 35 患	♀ 7 G	妻37G	
15	裁 縫 業	重	顏面蒼白瘦事	兩肺上部 呼吸糙音	半時 一二四 時時時 時時時 四時等 廿廿中	時間 65 88 115 125 135 72.7 (28°C)	右肺全面 瀰漫狀 陰影	第一回(-) 第二回(-) 第三回(-)	♂ 40Tb死 ♀ 43 G	♀ 20 患 ♀ 18 患 ♀ 13 患	+	シ	ナ シ
36	農 業	中 等	下痢微熱	兩肺上部 呼吸糙音	半時 一二四 時時時 時時時 四時等 廿廿中	時間 7 21 45 82 100 21.7 (28°C)	右肺尖部 中等 瀰漫狀 陰影	第一回(-) 第二回(-) 第三回(-)	♂ 68 G ♀ 59 G	♂ 1 患 ♀ 31 患 ♀ 28 患 ♀ 26 患 ♀ 21 患	♀ 4 G ♀ 3 G ♀ 2 G	妻26G	
6	無	重	胸痛咳嗽	右肺全音 呼吸糙音	半時 一二四 時時時 時時時 四時等 廿廿中	時間 45 82 91 115 125 63.7 (28°C)	右肺全面 中等 瀰漫狀 陰影	第一回(-) 第二回(-) 第三回(-)	♂ 41 G ♀ 36 G	♀ 1 死 ♀ 10 患 ♀ 5 患	+	シ	ナ シ
25	無	中 等	瘦事	兩肺上部 呼吸糙音	半時 一二四 時時時 時時時 四時等 廿廿中	時間 25 48 80 101 115 44 (28°C)	左肺上部 瀰漫狀 陰影	第一回(-) 第二回(-) 第三回(-)	♂ 67 G ♀ 61 G	♂ 32 患 ♀ 30 患 ♀ 27 患 ♀ 20 患	+	シ	夫31G
12	學 生	中 等	頭痛腹痛	右肺上部 呼吸糙音	半時 一二四 時時時 時時時 四時等 廿廿中	時間 13 45 82 98 105 43 (33°C)	右肺尖部 中等 陰影	第一回(-) 第二回(-) 第三回(-)	♂ 44 死 ♀ 40 G	♀ 14 患 ♀ 8 患 ♀ 4 患	+	シ	ナ シ

19	入百屋	輕症	胃痛倦怠感	右肺尖部延長音 呼吸短音	半時 一四 二四 四等 中	時間 時時 時時 時時 四等 價 (32°C)	3 10 40 70 102 15	右肺尖部 輕度陰影	第一回(-) 第二回(-) 第三回(-)	↑ 43 G ♀ 45 G	↑↑↑↑↑ 患者死 8 G 15 G 13 G 11 G 6 G 3 G	ナ	シ	ナ	シ
26	取引業	重症	咯血感	兩肺上部粗々 呼吸音	半時 一四 二四 四等 中	時間 時時 時時 時時 四等 價 (32°C)	35 78 98 103 115 63.5	兩肺上部 瀰漫狀 陰影	第一回(+) 第二回(+) 第三回 G VI	↑ 56 G ♀ 51 G	↑↑↑↑↑ 4 死者 25 患 24 者 18 G 14 Tb	ナ	シ	ナ	シ
20	理髮業	中等症	倦怠感	兩肺上部粗々 呼吸短音	半時 一四 二四 四等 中	時間 時時 時時 時時 四等 價 (32°C)	13 26 58 62 83 27.5	兩肺上部 瀰漫狀 陰影	第一回(-) 第二回(-) 第三回(-)	↑ 57 死 ♀ 63 G	↑↑↑↑↑ 38 G 3 死者 34 G 32 G 26 G 24 患 者	ナ	シ	ナ	シ
19	店員	重症	胸痛咳嗽	兩肺全音粗々 呼吸摩擦音	半時 一四 二四 四等 中	時間 時時 時時 時時 四等 價 (30°C)	10 28 48 80 100 26	右肺全 面中 度陰 影	第一回(-) 第二回(+) 第三回(+) G II	↑ 52 G ♀ 46 弱	↑↑↑↑↑ 26 弱 24 患 22 者 16 G 2 死 4 死 7 死	ナ	シ	ナ	シ
19	無	輕症	咳嗽	右肺尖部延長音 呼吸短音	半時 一四 二四 四等 中	時間 時時 時時 時時 四等 價 (32°C)	6 18 43 77 100 19.7	右肺尖部 輕度陰影	第一回(-) 第二回(-) 第三回(-)	↑ 47 G ♀ 42 Tb	♀ 患 1 者 4 死 10 弱 7 Tb	ナ	シ	ナ	シ
27	農業	輕症	頭痛倦怠感	右肺尖部延長音 呼吸短音	半時 一四 二四 四等 中	時間 時時 時時 時時 四等 價 (30°C)	2 4 12 29 75 5	兩肺尖部 輕度陰影	第一回(-) 第二回(-) 第三回(-)	↑ 61 G ♀ 56 G	↑↑↑↑↑ 36 G 患 19 者	ナ	シ	ナ	シ
24	郵便局員	中等症	咳嗽倦怠感	兩肺上部粗々 呼吸音	半時 一四 二四 四等 中	時間 時時 時時 時時 四等 價 (27°C)	40 87 108 116 124 70.5	右肺上 葉陰 影	第一回(-) 第二回(-) 第三回(-)	↑ 71 G ♀ 54 死	↑ 患 者	ナ	シ	ナ	シ
18	會社員	輕症	咳嗽	兩肺上部延長音 呼吸短音	半時 一四 二四 四等 中	時間 時時 時時 時時 四等 價 (27°C)	1.5 3 18 40 87 6	兩肺尖部 輕度陰影	第一回(-) 第二回(-) 第三回(-)	↑ 67 死 ♀ 62 G	♀ 20 死 患 者	↑ 2 死		夫25 G	
31	官吏	輕症	肩凝關節痛	兩肺尖部延長音 呼吸短音	半時 一四 二四 四等 中	時間 時時 時時 時時 四等 價 (30°C)	2 4 10 17 61 4.5	右肺尖部 輕度陰影	第一回(-) 第二回(-) 第三回(-)	↑ 67 Tb 死 ♀ 61 G	♀ 35 患 29 者 23 G 16 G	ナ	シ	妻24 Tb	
15	給仕	輕症	頭痛咳嗽	右肺上部延長音 呼吸短音	半時 一四 二四 四等 中	時間 時時 時時 時時 四等 價 (29°C)	3 10 20 50 95 10	右肺尖部 輕度陰影	第一回(-) 第二回(-) 第三回(-)	↑ 60 死 ♀ 55 G	↑↑↑↑↑ 40 G 30 患 25 者 23 G 20 死 4 患 者	ナ	シ	ナ	シ

20	農業	中等症	頭痛	兩肺呼吸音短音	右肺尖部粗診	半時時時時四等(29°C)	8 30 45 61 74 26.2	右肺尖部中等度陰影	第一回(-) 第二回(-) 第三回(-)	♂ 43 G ♀ 39 G	↑ ↑ ↑ ↑ ↑ ↑	患者 17 G 死 19 G 死 12 G 死 9 G 死 6 G 死 2 G 死	ナ	シ	ナ	シ
39	無症	輕症	胸痛肩凝	右肺呼吸音短音	右肺尖部延長音	半時時時時四等(29°C)	8 20 42 68 140 20.5	右肺尖部輕度陰影	第一回(-) 第二回(+) 第三回(-)	♂ 94 G ♀ 80 G	↑ ↑ ↑ ↑ ↑ ↑	死者 1 G 死 55 G 死 50 G 死 48 G 死 42 G 死 患者 13 G 弱 2 G 死 1 G 死 生後直死	夫41死			
22	農業	重症	胸痛微熱	兩肺呼吸音粗大	兩肺上部鎖骨上窩淋腺大	半時時時時四等(29°C)	27 60 82 98 104 50.5	右肺全面中等度陰影	第一回(+) 第二回(+) 第三回GIV	♂ 49 G ♀ 46 G	↑ ↑ ↑ ↑ ↑ ↑	患者 31 G 死 25 G 死 17 G 死 14 G 死 11 G 死	ナ	シ	夫24G	
23	洗濯業	重症	咳嗽盜汗	兩肺呼吸音囉音	兩肺全音所々	半時時時時四等(30°C)	35 72 94 106 121 59.9	兩肺上部雲霧狀陰影	第一回(+) 第二回(+) 第三回GV	♂ 66 死 ♀ 53 G	↑ ↑ ↑ ↑ ↑ ↑	患者 28 G 弱 26 G 弱 21 G 弱 18 G 弱 16 G 弱 12 G 弱	ナ	シ	ナ	シ
55	農業	中等症	血痰肩凝	右肺呼吸音短音	右肺上部粗診	半時時時時四等(30°C)	9 18 38 45 95 18.5	右肺上部瀰漫度陰影	第一回(+) 第二回(+) 第三回G II	♂ 61 死 ♀ 53 Tb 死	↑ ↑ ↑ ↑ ↑ ↑	死者 83 死 56 死 60 死 43 死 患者 26 G 死	夫60G			
53	無症	中等症	胃痛	右肺呼吸音短音	右肺上部粗診	半時時時時四等(29°C)	20 45 77 95 110 41.7	右肺上部葉狀陰影	第一回(-) 第二回(-) 第三回(-)	♂ 77 G ♀ 75 G	↑ ↑ ↑ ↑ ↑ ↑	患者 47 G 死 44 G 死 37 G 死 33 G 死 21 G 死	ナ	シ	ナ	シ
63	無症	中等症	暈眩	兩肺呼吸音短音	兩肺尖部延長音	半時時時時四等(29°C)	30 67 98 115 119 58	兩肺尖部中等度陰影	第一回(-) 第二回(-) 第三回(-)	♂ 70 死 ♀ 66 死	↑ ↑ ↑ ↑ ↑ ↑	患者 60 G 死 55 G 死 44 G 死 40 G 死	夫44死			
20	店員	輕症	胃痛	右肺呼吸音短音	右肺尖部延長音	半時時時時四等(29°C)	5 12 28 48 80 13	左肺尖部輕度陰影	第一回(-) 第二回(-) 第三回(-)	♂ 40 死 ♀ 52 G	↑ ↑ ↑ ↑ ↑ ↑	患者 39 G 死 21 G 死 28 G 死 25 G 死 23 G 死 患者 14 G 弱	ナ	シ	ナ	シ
35	無症	中等症	咳嗽肩凝	兩肺呼吸音粗大	兩肺上部鎖骨上窩淋腺大	半時時時時四等(29°C)	5 15 65 78 140 23.7	右肺上部中等度陰影	第一回(-) 第二回(-) 第三回G II	♂ 62 G ♀ 50 死	↑ ↑ ↑ ↑ ↑ ↑	患者 38 G 死 17 G 死 27 G 死 26 G 死 23 G 死 22 G 死 14 G 弱	ナ	シ	ナ	シ
26	看護婦	輕症	胸痛微熱	右肺呼吸音短音	右肺尖部延長音	半時時時時四等(29°C)	2 7 15 38 78 7.2	右肺尖部輕度陰影	第一回(-) 第二回(-) 第三回(-)	♂ 55 G ♀ 51 G	↑ ↑ ↑ ↑ ↑ ↑	患者 28 G 死 24 G 死 20 G 死 15 G 死 1 G 死 1 G 死	ナ	シ	ナ	シ

46	無症	重咳	兩肺上部粗打診音短	半時二四廿中	時時時四等(28°C)	間時間價57.7	40 65 101 113 125	兩肺上部粗打診音短	第一回(-) 第二回(+) 第三回(+) G III	↑ 73 死 ↑ 70 死	♀ 57 G ♂ 54 G ♀ 50 患 ♀ 33 死 ♀ 22 Tb死	♀ 23 G ♀ 20 G ♀ 18 G ♀ 16 G ♀ 11 G ♂ 10 G	夫47G
29	履物商	輕症	瘦事咳嗽	右肺尖部長音短打診音淋大	半時二四廿中	時時時四等(30°C)	1 5 15 30 84 6.2	右肺尖部長音短打診音淋大	第一回(-) 第二回(-) 第三回(-)	↑ 53 G ♀ 49 G	↑ 患者	♀ 6 G ♂ 4 G ♀ 2 G	妻25G
16	雜貨商	輕症	倦顏面蒼感白	右肺尖部長音短打診音淋大	半時二四廿中	時時時四等(30°C)	1 7 15 26 74 7.2	右肺尖部長音短打診音淋大	第一回(-) 第二回(-) 第三回(-)	↑ 45 G ♀ 33 G	♀ 患6 G ♀ 4 G	ナ	ナ
48	花屋	中等症	咳嗽頭痛	兩肺上部粗打診音短	半時二四廿中	時時時四等(30°C)	1 3 10 25 62 4	兩肺上部粗打診音短	第一回(+) 第二回(+) 第三回(+) G II	↑ 65 Tb死 ♀ 71 死	♀ 66 G ♂ 60 戰 ♀ 24 患 ♀ 52 患	↑ 21 G ♂ 16 G ♂ 13 G ♂ 10 G ♂ 6 G ♂ 3 G	妻41G
20	農業	中等症	腹鳴微熱	右肺上部粗打診音短	半時二四廿中	時時時四等(30°C)	2 5 11 29 82 5.2	右肺上部粗打診音短	第一回(-) 第二回(-) 第三回(-)	↑ 50 G ♀ 45 死	♀ 20 患 ♂ 17 患 ♀ 15 患 ♀ 12 患 ♀ 11 患 ♀ 5 患	ナ	ナ
22	無症	重症	咳嗽便秘	右肺全音所打診音	半時二四廿中	時時時四等(30°C)	25 54 85 100 113 48.2	右肺全音所打診音	第一回(-) 第二回(-) 第三回(-)	↑ 51 G ♀ 44 G	♀ 24 患 ♂ 5 患 ♀ 1 患 ♀ 9 患 ♀ 1 患	ナ	ナ
18	店員	中等症	咳嗽倦怠感	右肺全音所打診音	半時二四廿中	時時時四等(30°C)	13 30 53 85 108 28.2	右肺全音所打診音	第一回(-) 第二回(-) 第三回(-)	↑ 61 G ♀ 53 G	♀ 29 患 ♂ 1 患 ♀ 25 患 ♀ 22 患 ♀ 1 患 ♀ 14 患	ナ	ナ
57	農業	重症	胸喉頭異物感	左肺全音所打診音	半時二四廿中	時時時四等(29°C)	12 24 37 56 98 21.2	右肺全音所打診音	第一回(-) 第二回(+) 第三回(+) G II	↑ 64 死 ♀ 61 死	♀ 49 患 ♂ 55 患 ♀ 53 患 ♀ 49 患	♀ 27 Tb死 ♂ 30 G ♀ 28 G ♂ 24 Tb死 ♀ 23 G ♂ 18 Tb死 ♂ 14 G	夫55G
13	學生	重症	咳嗽倦怠感	右肺全音所打診音	半時二四廿中	時時時四等(29°C)	21 35 54 79 105 31.5	右肺全音所打診音	第一回(+) 第二回(+) 第三回(+) G VI	↑ 39 Tb ♀ 33 G	♀ 患者 ♂ 7 弱	ナ	祖父72G 祖母63G
27	無症	中等症	微熱咳嗽	右肺上部粗打診音短	半時二四廿中	時時時四等(28°C)	12 30 65 82 115 31.2	右肺上部粗打診音短	第一回(-) 第二回(-) 第三回(-)	↑ 57 G ♀ 54 G	♀ 患者	♂ 4 G ♀ 2 G	夫31G

31	無	中等症	咳嗽盜汗	兩肺呼吸音短	上部粗診音打診	半時一四時四等(29C)	時間173170 時時時時 時時時時 時時時時 價價價價	26 38 17 31 70 7.2	右肺上部 中等度陰 狀影	第一回(+) 第二回(+) 第三回G II	↑ 67 死 ♀ 59 G	↑ ↑ ↑ ↑ ↑ ↑ ↑ ↑ ↑	37 死 19Tb者 患G G 23 G G 19 G G 16 G G 13 G G	↑ 1 弱	妻27G
57	無	重症	血痰咳嗽	兩肺呼吸音短	上部粗診音打診	半時一四時四等(27C)	時間163863 時時時時 時時時時 時時時時 價價價價	16 38 63 84 111 34.7	兩肺全 雲狀中 等度陰 影	第一回(+) 第二回(+) 第三回G II	↑ 54Tb死 ♀ 71 死	↑ 65 G ♀ 患者	♀ 36 G ♀ 31 G	夫47死	
21	煙草屋	中等症	顏面蒼白	左肺呼吸音短	上部粗診音打診	半時一四時四等(24C)	時間204254 時時時時 時時時時 時時時時 價價價價	7 20 42 54 114 20.5	左肺上 雲狀中 等度陰 影	第一回(-) 第二回(-) 第三回(-)	↑ 56 弱 ♀ 51 G	↑ ↑ ↑ ↑ ↑ ↑ ↑ ↑ ↑	26 G 23 G 24 患 16 者G	ナ	ナ
15	事務員	重症	咳嗽胃痛	兩肺呼吸音短	上部粗診音打診	半時一四時四等(28C)	時間4370100 時時時時 時時時時 時時時時 價價價價	43 70 100 116 125 60	左肺上、 雲狀中 等度陰 影	第一回(-) 第二回(+) 第三回(+) G II	↑ 45 死 ♀ 35 死	♀ 20 G ♀ 19 G ♀ 16 患 ♀ 14 者G ♀ 9 G	ナ	ナ	
12	學生	輕症	顏面蒼白	左肺呼吸音短	上部粗診音打診	半時一四時四等(29C)	時間15828 時時時時 時時時時 時時時時 價價價價	1 5 8 28 66 4.5	兩肺門部 輕度陰 影	第一回(-) 第二回(-) 第三回(-)	↑ 44 G ♀ 36 G	↑ ↑ ↑ ↑ ↑ ↑ ↑ ↑ ↑	1 死 13 者死 患1 者死 9 者死 5 者死 3 者死	ナ	ナ
35	農業	輕症	頭痛	左肺呼吸音短	上部粗診音打診	半時一四時四等(27C)	時間36816 時時時時 時時時時 時時時時 價價價價	3 6 8 16 23 5	左肺尖部 輕度陰 影	第一回(-) 第二回(-) 第三回(-)	↑ 60 死 ♀ 73 死	♀ 35 死 ♀ 40 死 ♀ 37 患 ♀ 37 者	♀ 4 G	妻30G	
38	足袋商	重症	咳嗽盜汗	左肺呼吸音短	全面粗診音打診	半時一四時四等(23C)	時間405758 時時時時 時時時時 時時時時 價價價價	40 57 58 115 127 43	左肺全 雲狀中 等度陰 影	第一回(+) 第二回(+) 第三回G VI	↑ 76 G ♀ 61 死	↑ ↑ ↑ ↑ ↑ ↑ ↑ ↑ ↑	54 死 52Tb者 51 患 49 者 45 者 13 患 35 者 32G 者	♀ 4 G ♀ 2 G	妻27G
26	店員	中等症	瘦事微熱	左肺呼吸音短	上部粗診音打診	半時一四時四等(24C)	時間154372 時時時時 時時時時 時時時時 價價價價	15 43 72 93 106 39.5	兩肺尖部 等度陰 影	第一回(+) 第二回(+) 第三回G IV	↑ 70 G ♀ 69 G	↑ ↑ ↑ ↑ ↑ ↑ ↑ ↑ ↑	40 G 35 死 22 患 30 者 29Tb死 24Tb死 24 患	ナ	ナ
19	染工	輕症	微熱	兩肺呼吸音短	上部粗診音打診	半時一四時四等(20C)	時間31835 時時時時 時時時時 時時時時 價價價價	3 18 35 51 95 17.7	兩肺尖部 輕度陰 影	第一回(-) 第二回(-) 第三回(-)	↑ 62 G ♀ 53 G	↑ ↑ ↑ ↑ ↑ ↑ ↑ ↑ ↑	33 G 22 患 21 者 1 死 1 死 1 死 13 者	ナ	ナ
24	無	輕症	倦怠感胸痛	左肺呼吸音短	上部粗診音打診	半時一四時四等(24C)	時間51327 時時時時 時時時時 時時時時 價價價價	5 13 27 45 70 13.2	左肺尖部 輕度陰 影	第一回(-) 第二回(-) 第三回(-)	↑ 53 弱 ♀ 48 G	↑ ↑ ↑ ↑ ↑ ↑ ↑ ↑ ↑	25 患 20 者 17 者 14 者 9 者	ナ	夫25G

41	無症	輕	咳嗽微熱	右肺尖部長音 呼吸音短音	半時 2 時 5 間 15 間 30 間 72 間 6.2 等 (24°C)	兩肺尖部 輕度陰影	第一回(-) 第二回(-) 第三回(-)	♂ 76 死 ♀ 71 死	♂♂♂♂♂ ♂♂♂♂♂ ♂♂♂♂♂	51 死 39 死 46 死 44 患	死者 G G G G	ナ	シ	夫46G
20	學生症	輕	倦怠感微熱	兩肺尖部 呼吸音短音	半時 4 時 10 間 25 間 60 間 115 間 11.2 等 (22°C)	左肺尖部 輕度陰影	第一回(-) 第二回(-) 第三回(-)	♂ 48 G ♀ 42 G	♀♂♂♂♂♂ ♂♂♂♂♂♂ ♂♂♂♂♂♂ ♂♂♂♂♂♂ ♂♂♂♂♂♂ ♂♂♂♂♂♂	1 死者 17 患 3 G 7 死 2 死 後直死	死者 G G G G	ナ	シ	ナシ
29	店員	輕	微熱	兩肺尖部 呼吸音短音	半時 5 時 9 間 22 間 50 間 80 間 10 等 (21°C)	兩肺尖部 輕度陰影	第一回(-) 第二回(-) 第三回(-)	♂ 39 死 ♀ 51 G	♂♂♂♂♂♂ ♂♂♂♂♂♂ ♂♂♂♂♂♂ ♂♂♂♂♂♂ ♂♂♂♂♂♂	31 弱者 患 27 G 24 G 22 G 18 G	弱者 G G G G G	♀	2 G	妻24G
16	女工	中等	下痢微熱	兩肺尖部 呼吸音短音	半時 35 時 85 間 122 間 138 間 141 間 73 等 (28°C)	兩肺尖部 中等陰影	第一回(-) 第二回(-) 第三回(-)	♂ 43 G ♀ 37 G	♂♂♂♂♂♂ ♂♂♂♂♂♂ ♂♂♂♂♂♂ ♂♂♂♂♂♂ ♂♂♂♂♂♂	18 患者 患 14 G 12 G 9 G 7 G 2 G	患者 G G G G G G	ナ	シ	ナシ
10	學生症	重	咳嗽顏面蒼白	兩肺全面 粗糙音	半時 20 時 48 間 61 間 8 間 120 間 39.2 等 (27°C)	兩肺全面 雲霧狀陰影	第一回(+) 第二回(+) 第三回 G II	♂ 44 G ♀ 37 G	♂♂♂♂♂♂ ♂♂♂♂♂♂ ♂♂♂♂♂♂ ♂♂♂♂♂♂ ♂♂♂♂♂♂	19 患者 患 14 G 3 G 8 G 6 G 4 G 1 G	患者 死 G G G G G G	ナ	シ	ナシ
37	理髮業	中等	胸痛微熱	右肺上部 呼吸音短音	半時 5 時 14 間 46 間 52 間 88 間 18.5 等 (23°C)	右肺尖部 中等陰影 右肺中葉 輕度陰影	第一回(-) 第二回(-) 第三回(-)	♂ 66 G ♀ 53 死	♂♂♂♂♂♂ ♂♂♂♂♂♂ ♂♂♂♂♂♂ ♂♂♂♂♂♂ ♂♂♂♂♂♂	38 患者 患 29 G 25 G 22 G 3 死 3 死	患者 G G G G G G G	♀ ♀ ♀	5 G 4 G 1 G	妻27G
27	女工	中等	胸痛便秘	左肺上部 呼吸音短音	半時 15 時 42 間 70 間 110 間 132 間 38.5 等 (27°C)	左肺尖部 中等陰影	第一回(-) 第二回(-) 第三回(-)	♂ 51 G ♀ 44 G	♂♂♂♂♂♂ ♂♂♂♂♂♂ ♂♂♂♂♂♂ ♂♂♂♂♂♂ ♂♂♂♂♂♂	1 死者 21 患 19 患 14 患 12 患 10 患 3 患	死者 G G G G G G	ナ	シ	ナシ
21	無症	重	咳嗽	兩肺全面 粗糙音	半時 9 時 20 間 49 間 86 間 104 間 22.2 等 (23°C)	兩肺全面 雲霧狀陰影	第一回(+) 第二回(+) 第三回 G III	♂ 45 G ♀ 40 G	♂♂♂♂♂♂ ♂♂♂♂♂♂ ♂♂♂♂♂♂ ♂♂♂♂♂♂ ♂♂♂♂♂♂	19 患者 患 17 G 15 G 13 G 11 G 9 G 3 患	患者 Tb G G G G G G G	ナ	シ	ナシ
18	農業	中等	咳嗽倦怠感	右肺全面 粗糙音	半時 5 時 10 間 17 間 32 間 100 間 9.2 等 (30°C)	右肺上、 中葉輕度 陰影	第一回(-) 第二回(-) 第三回(-)	♂ 50 G ♀ 46 G	♀♂♂♂♂♂ ♂♂♂♂♂♂ ♂♂♂♂♂♂ ♂♂♂♂♂♂	25 患者 患 24 G 23 G 20 患 1 患	患者 G G G G G	ナ	シ	ナシ
19	農業	輕	咳嗽胃痛	兩肺尖部 呼吸音短音	半時 7 時 20 間 38 間 52 間 100 間 19.5 等 (30°C)	兩肺尖部 輕度陰影	第一回(-) 第二回(-) 第三回(-)	♂ 52 G ♀ 46 G	♂♂♂♂♂♂ ♂♂♂♂♂♂ ♂♂♂♂♂♂ ♂♂♂♂♂♂	27 患者 患 21 患 7 患 14 患 7 患	患者 死 G G G G G	ナ	シ	ナシ

36	農業	輕症	咳嗽	右肺尖部延長音打診短音	半時時間 47 一時時間 1538 二時時間 81 四時時間 7.2 等 (30°C)	兩肺尖部輕度陰影	第一回(-) 第二回(-) 第三回(-)	↑ 48 死 ♀ 59 G	↑↑↑↑↑ 39 患者 G 死 29 患者 G 死 1 患者 G 死 25 患者 G 死 1 患者 G 死	ナ	シ	妻 32 G
30	農業	中等症	倦怠感逆上感	兩肺上部粗音打診短音	半時時間 1226 一時時間 5279 二時時間 100 四時時間 26 等 (30°C)	右肺上部葉中葉狀陰影	第一回(-) 第二回(-) 第三回(-)	↑ 50 死 ♀ 54 G	↑↑↑↑↑ 患 26 患者 G 弱 22 患者 G 弱	ナ	シ	ナ シ
22	農業	中等症	頭痛倦怠感	右肺上部粗音打診短音	半時時間 1530 一時時間 7171 二時時間 102 四時時間 150 等 (30°C)	兩肺上部中葉狀陰影	第一回(+) 第二回(+) 第三回 G V	↑ 51 死 ♀ 58 Tb	♀↑↑↑↑↑ 2 死者 G 3 患者 G 24 患者 G 20 患者 G 18 患者 G	ナ	シ	ナ シ
27	酒屋	輕症	喉頭乾燥感	右肺尖部延長音打診短音	半時時間 510 一時時間 2559 二時時間 87 四時時間 11.2 等 (20°C)	右肺尖部輕度陰影	第一回(-) 第二回(-) 第三回(-)	↑ 71 G ♀ 69 G	↑↑↑↑↑ 48 患者 G 46 患者 G 42 患者 G 37 患者 G 33 患者 G 30 患者 G	ナ	シ	ナ シ
21	無	中等症	腹痛微熱	兩肺上部粗音打診短音	半時時間 840 一時時間 6582 二時時間 120 四時時間 36.2 等 (28°C)	兩肺尖部中等葉狀陰影	第一回(-) 第二回(-) 第三回(-)	↑ 51 G ♀ 47 G	♀♀♀♀♀ 27 患者 G 24 患者 G 17 患者 G	ナ	シ	ナ シ
33	無	輕症	心胸內亢苦進悶	右肺尖部延長音打診短音	半時時間 15 一時時間 1131 二時時間 3186 四時時間 5.2 等 (28°C)	右肺尖部輕度陰影	第一回(-) 第二回(-) 第三回(-)	↑ 75 死 ♀ 75 G	♀♀♀♀♀ 54 患者 G 32 患者 G 50 患者 G 40 患者 G 3 患者 G 患 3 患者 G	ナ	シ	夫 35 G
42	雜貨商	中等症	盜汗咳嗽	兩肺上部粗音打診短音	半時時間 70123 一時時間 135138 二時時間 140 四時時間 95.2 等 (28°C)	右肺上部中葉狀陰影	第一回(-) 第二回(-) 第三回(-)	↑ 80 死 ♀ 59 死	↑↑↑↑↑ 22 患者 G 死 48 患者 G 死 31 患者 G 死 45 患者 G 死	↑ 16 G ♀ 9 G	妻 45 G	
18	農業	輕症	咳嗽倦怠感	兩肺尖部延長音打診短音	半時時間 410 一時時間 2357 二時時間 106 四時時間 10.7 等 (27°C)	兩肺尖部輕度陰影	第一回(-) 第二回(-) 第三回(-)	↑ 52 弱 ♀ 48 G	↑↑↑↑↑ 23 患者 G 弱 21 患者 G 弱 3 患者 G 弱 3 患者 G 弱	ナ	シ	ナ シ
33	農業	中等症	胸痛肩凝	右肺上部粗音打診短音	半時時間 4786 一時時間 120125 二時時間 130 四時時間 73 等 (30°C)	右肺上部中等度陰影	第一回(-) 第二回(-) 第三回(-)	↑ 63 死 ♀ 42 死	♀↑↑↑↑↑ 2 死者 G 35 患者 G 25 患者 G 23 患者 G	ナ	シ	妻 26 G
29	軍人	重症	瘦事咳嗽	兩肺全音打診短音	半時時間 3065 一時時間 113125 二時時間 135 四時時間 60.7 等 (32°C)	兩肺全葉狀陰影	第一回(+) 第二回(+) 第三回 G V	↑ 42 死 ♀ 65 G	♀♀♀♀♀ 40 患者 G 35 患者 G 患 3 患者 G	ナ	シ	ナ シ

21	學	輕	微	兩肺尖部 呼吸氣延長 打診短音	半時 一四 二四 四時 中等 (32°C)	5 15 37 60 83 16.7	左肺尖部 陰影	第一回(-) 第二回(-) 第三回(-)	♂ 59 G ♀ 59 死	♂ ♀ ♂ ♀ ♂ ♀	4 13 29 3 19	死 G 死 者 G	ナ	シ	ナ	シ
20	農	中	咳	兩肺上部 呼吸音粗 糙頭淋 肥大	半時 一四 二四 四時 中等 (32°C)	15 40 85 105 120 41.2	左肺全 面狀 陰影	第一回(-) 第二回(+) 第三回(+) G II	♂ 60 Tb 死 ♀ 57 G	♂ ♀ ♂ ♀ ♂ ♀	1 32 41 23 患	死 G 死 者 G	ナ	シ	ナ	シ
63	農	輕	咳	右肺上部 呼吸氣長 打診短音	半時 一四 二四 四時 中等 (31°C)	8 20 42 91 118 20.5	右肺尖部 輕度 陰影	第一回(-) 第二回(-) 第三回(-)	♂ 73 死 ♀ 77 死	♂ ♀ ♂ ♀ ♂ ♀	42 39 41 65 患 66	死 死 死 者 G 者 死	♀ 38 ♂ 34 ♀ 31 ♂ 26	G G G G	夫66G	
20	農	中	倦	兩肺全 面弱 打診短音	半時 一四 二四 四時 中等 (30°C)	90 130 145 153 162 101.2	兩肺尖部 中等 左肋 陰影	第一回(-) 第二回(-) 第三回(-)	♂ 61 G ♀ 57 G	♀ ♀ ♀ ♀	29 41 患 14	G G 者 G	ナ	シ	ナ	シ
21	佛	中	咳	右肺上部 呼吸音粗 打診短音	半時 一四 二四 四時 中等 (27°C)	10 21 36 51 78 19.5	兩肺上 部中 陰影	第一回(+) 第二回(+) 第三回 G II	♂ 50 Tb 死 ♀ 48 弱	♂ ♀ ♂ ♀ ♂ ♀	患 20 18 10	者 G G 弱	ナ	シ	ナ	シ
29	農	輕	咳	右肺尖部 呼吸氣長 打診短音	半時 一四 二四 四時 中等 (30°C)	6 15 30 60 93 15	右肺尖部 輕度 陰影	第一回(-) 第二回(-) 第三回(-)	♂ 60 G ♀ 53 G	♂ ♀ ♂ ♀ ♂ ♀	32 患 26 3 20 18	G 者 G 死 G	♂ 9 ♀ 7 ♂ 5 ♀ 3 ♂ 3 ♀ 2	G G G G	ナ	シ
57	無	中	咳	右肺上部 呼吸音粗 打診短音	半時 一四 二四 四時 中等 (30°C)	30 75 91 120 134 60.2	右肺上 部中 陰影	第一回(-) 第二回(-) 第三回(-)	♂ 75 死 ♀ 77 死	♀ ♀ ♂ ♀ ♂ ♀	患 者	死 死 死 死 死 死 死 死	♂ 30 ♀ 27 ♂ 11 ♀ 4 ♂ 1 ♀ 22 ♂ 17	G G G G	夫60G	
16	職	重	咳	左肺全 面弱 打診短音	半時 一四 二四 四時 中等 (30°C)	70 100 120 130 140 80	左肺全 面強 雲霧 狀陰 影	第一回(+) 第二回(+) 第三回 G VI	♂ 40 G ♀ 38 G	♀ ♂ ♀ ♀ ♀ ♀	18 患 13 10 9 2 2	G 者 G G 死 死	ナ	シ	ナ	シ
58	農	重	咳	兩肺全 面弱 打診短音	半時 一四 二四 四時 中等 (20°C)	5 23 44 72 98 22.5	兩肺全 面強 雲霧 狀陰 影	第一回(+) 第二回(+) 第三回 G V	♂ 60 Tb 死 ♀ 29 死	♂ ♀ ♂ ♀ ♂ ♀	55 死 患 者	♂ 24 G	夫43死			
26	籠	中	胸	兩肺上 部粗 打診短音	半時 一四 二四 四時 中等 (21°C)	8 20 30 46 69 17.5	右肺上 部中 陰影	第一回(-) 第二回(-) 第三回(-)	♂ 55 G ♀ 51 G	♂ ♀ ♂ ♀ ♂ ♀	1 患 20	死 者 G	ナ	シ	ナ	シ

38	無	中等症	腹痛	左肺上部粗診 呼吸短音	半時時間 二時時間 四時時間 四時時間 價25.2	4 23 55 75 106	左肺上部粗診 瀰漫狀陰影	第一回(+) 第二回(+) 第三回G II	♂ 58 死 ♀ 70 G	↑ 48 患者 ↑ 45 患者 ↑ 42 患者 ↑ 40 患者 ↑ 37 患者 ↑ 32 患者 ↑ 18 患者	G G G G G G G G Tb G G G G G G G G	ナ	シ	ナ	シ
27	苗木屋	中等症	胸下腹内苦悶痛	右肺上部粗診 呼吸短音	半時時間 二時時間 四時時間 四時時間 價20.5	9 20 42 66 93	右肺上部粗診 瀰漫狀陰影	第一回(-) 第二回(-) 第三回(-)	♂ 58 G ♀ 45 死	↑ 37 患者 ↑ 31 患者 ↑ 26 患者	G G G G G G G G	♀ 4 G		夫38G	
34	無	中等症	咳嗽微熱	右肺上部粗診 呼吸短音	半時時間 二時時間 四時時間 四時時間 價41.7	17 40 87 15 129	右肺上部粗診 瀰漫狀陰影	第一回(-) 第二回(-) 第三回(-)	♂ 55 死 ♀ 54 G	♀ 37 患者 ♀ 1 患者 ♀ 27 患者	G G G G G G G G	♀ 14 G ♂ 4 G		夫36G	
30	砂商	中等症	頭心悸亢痛進	右肺上部粗診 呼吸短音	半時時間 二時時間 四時時間 四時時間 價34.2	16 37 63 78 97	右肺上部粗診 瀰漫狀陰影	第一回(-) 第二回(-) 第三回(-)	♂ 51 死 ♀ 53 G	↑ 33 患者 ↑ 1 患者 ↑ 6 患者 ↑ 4 患者 ↑ 1 患者 ↑ 16 患者 ↑ 13 患者	G G G G G G G G Tb G G G G G G G G	ナ	シ	妻28G	
50	農業	中等症	肩凝欠伸	兩肺上部粗診 呼吸短音	半時時間 二時時間 四時時間 四時時間 價64.2	28 75 107 112 125	左肺上部粗診 瀰漫狀陰影	第一回(+) 第二回(+) 第三回G III	♂ 86 死 ♀ 83 死	♀ 65 患者 ♀ 63 患者 ♀ 56 患者 ♀ 50 患者 ♀ 42 患者	G G G G G G G G Tb G G G G G G G G	♀ 26 患者 ♀ 21 患者 ♀ 18 患者 ♀ 14 患者		夫56死	
25	農業	中等症	頭胃部停滯痛感	兩肺上部粗診 呼吸短音	半時時間 二時時間 四時時間 四時時間 價6.5	2 6 14 51 72	左肺上部粗診 瀰漫狀陰影	第一回(-) 第二回(-) 第三回(-)	♂ 42 G ♂ 54 G	↑ 患者 ↑ 23 患者 ↑ 21 患者 ↑ 18 患者 ↑ 13 患者	G G G G G G G G Tb G G G G G G G G	ナ	シ	ナ	シ
24	無	中等症	咳嗽腹痛	左肺全部粗診 呼吸短音	半時時間 二時時間 四時時間 四時時間 價66.2	30 80 105 112 130	左肺全部粗診 瀰漫狀陰影	第一回(-) 第二回(-) 第三回(-)	♂ 50 死 ♀ 53 G	♀ 27 患者 ♀ 19 患者 ♀ 16 患者	G G G G G G G G Tb G G G G G G G G	ナ	シ	ナ	シ
11	學生	中等症	微熱盜汗	兩肺全部粗診 呼吸短音	半時時間 二時時間 四時時間 四時時間 價39	25 43 70 95 115	右肺全部粗診 瀰漫狀陰影	第一回(-) 第二回(-) 第三回(-)	♂ 39 G ♀ 31 G	↑ 患者 ↑ 10 患者 ↑ 6 患者 ↑ 3 患者	G G G G G G G G Tb G G G G G G G G	ナ	シ	叔母Tb	
21	洋服商	輕症	咳嗽頭痛	右肺上部粗診 呼吸短音	半時時間 二時時間 四時時間 四時時間 價11.2	6 12 21 45 99	兩肺上部粗診 瀰漫狀陰影	第一回(-) 第二回(-) 第三回(-)	♂ 51 G ♀ 48 G	↑ 患者 ↑ 16 患者 ↑ 12 患者 ↑ 8 患者 ↑ 6 患者 ↑ 2 患者	G G G G G G G G Tb G G G G G G G G	ナ	シ	ナ	シ
53	裁縫業	中等症	眩暈肩凝	右肺上部粗診 呼吸短音	半時時間 二時時間 四時時間 四時時間 價12	2 14 20 59 85	右肺上部粗診 瀰漫狀陰影	第一回(+) 第二回(+) 第三回G III	♂ 36 死 ♀ 79 Tb死	↑ 患者	G G G G G G G G Tb G G G G G G G G	ナ	シ	ナ	シ

18	♀	交換手	輕症	胸悶 右肺尖部延長音 右肺氣打診短音	半時時間 二時時間 四時時間 廿四等 (20°C)	5 18 34 75 102 17.5	右肺尖部 輕度陰影	第一回(-) 第二回(-) 第三回(-)	♂ 49 G ♀ 50 G	♂ 24 G ♀ 患者	ナ	シ	ナ	シ
33	♀	無症	中等症	咳嗽 右肺上部粗短音	半時時間 二時時間 四時時間 廿四等 (19°C)	11 32 67 92 120 32.7	右肺上部 雲霧狀陰影	第一回(-) 第二回(-) 第三回(-)	♂ 47Tb死 ♀ 71 G	♂ 36 G ♀ 42 G ♂ 27 患者 ♀ 患者	♂ 10 G ♀ 8 G ♂ 6 G ♀ 3 G			夫38G
19	♂	洋服商	輕症	胸痛 右肺尖部延長音	半時時間 二時時間 四時時間 廿四等 (19°C)	2 4 10 22 63 4.5	右肺尖部 輕度陰影	第一回(-) 第二回(-) 第三回(-)	♂ 58 G ♀ 43 死	♂ 28 G ♀ 26 G ♂ 6 G ♀ 25 G ♂ 25 G ♀ 22 G ♂ 患者	ナ	シ	ナ	シ
25	♀	無症	重症	微熱 右肺上部粗短音	半時時間 二時時間 四時時間 廿四等 (21°C)	4 10 35 64 103 13.7	左肺全 面雲霧狀陰影	第一回(+) 第二回(+) 第三回G I	♂ 58 G ♀ 60 G	♀ 35 G ♂ 23 G ♀ 20 G ♂ 患者	ナ	シ		夫28G
35	♀	農業	輕症	肩凝 右肺上部粗短音	半時時間 二時時間 四時時間 廿四等 (21°C)	4 11 30 43 68 13	兩肺尖部 輕度陰影	第一回(-) 第二回(-) 第三回(-)	♂ 71 G ♀ 66 G	♀ 55 G ♂ 20 G ♀ 50 G ♂ 45 G ♀ 41 G ♂ 39 患者 ♀ 患者	♂ 2 死 ♀ 12 死 ♂ 3 死 ♀ 7 死 ♂ 5 G			夫37G
32	♂	無症	中等症	咯血 兩肺上部粗短音	半時時間 二時時間 四時時間 廿四等 (26°C)	9 15 70 80 105 25	右肺上、 葉瀾雲霧狀陰影	第一回(+) 第二回(+) 第三回G V	♂ 65 G ♀ 61 Tb	♂ 36 G ♀ 28 G ♂ 25 G ♀ 患者	♂ 3 G			妻38G
44	♀	無症	中等症	下腹張痛 右肺上部粗短音	半時時間 二時時間 四時時間 廿四等 (24°C)	42 88 105 114 128 70.2	右肺尖部 雲霧狀陰影	第一回(-) 第二回(-) 第三回(-)	♂ 52 死 ♀ 77 死	♂ 25 G ♀ 55 G ♂ 29 患者 ♀ 患者	♀ 18 弱 ♂ 13 弱 ♀ 8 G			夫48G
44	♂	無症	重症	咳嗽 右肺上部粗短音	半時時間 二時時間 四時時間 廿四等 (19°C)	82 127 138 141 146 98	右肺全 面雲霧狀陰影	第一回(+) 第二回(+) 第三回G III	♂ 65 G ♀ 61 死	♂ 43 患者 ♀ 38 G ♂ 36 G ♀ 32 G ♂ 23 G ♀ 16 G ♂ 患者	♂ 19 G			妻38G
34	♂	青物商	重症	咳嗽 右肺上部粗短音	半時時間 二時時間 四時時間 廿四等 (25°C)	21 48 92 120 156 47	右肺上 部雲霧狀陰影	第一回(-) 第二回(+) 第三回G III	♂ 51 G ♀ 40Tb死	♂ 2 死者 ♀ 3 死者 ♂ 17 患者 ♀ 患者	ナ	シ		妻29G
20	♀	無症	輕症	胸痛 右肺尖部延長音	半時時間 二時時間 四時時間 廿四等 (25°C)	3 9 22 51 101 10	右肺尖部 輕度陰影	第一回(-) 第二回(-) 第三回(-)	♂ 61 G ♀ 57 G	♂ 34 G ♀ 30 G ♂ 37 G ♀ 24 患者 ♂ 17 患者	ナ	シ	ナ	シ

60	萬子商	輕症	肩凝胸内苦悶	兩肺尖部延長音打診短音	半時時時時時 二時時時時時 四時時時時時 廿四時時時時	55 83 103 115 130 67.2 (27°C)	左肺尖部輕度陰影	第一回(-) 第二回(-) 第三回(-)	♂ 43 死 ♀ 84 死	♂ 63 患 ♀ 24 戰 ♂ 19 死	G 者死 G 者死 G 者死 Tb 死 Tb 死	♀ 1 死 ♀ 30 G ♀ 24 Tb 死 ♀ 23 Tb 死	夫 59 G		
25	農業	中等症	高熱肩凝	右肺尖部粗打診短音	半時時時時時 二時時時時時 四時時時時時 廿四時時時時	11 29 45 90 103 25.7 (25°C)	右肺上部中等陰影	第一回(+) 第二回(+) 第三回 G II	♂ 56 弱 ♀ 51 G	♀ 26 患 ♂ 24 患 ♀ 20 患 ♂ 3 患 ♀ 15 患	G 者死 G 者 Tb 死 G 者死 G 者死	ナ	シ	ナ	シ
21	無	中等症	胸痛微熱	兩肺尖部延長音打診短音	半時時時時時 二時時時時時 四時時時時時 廿四時時時時	12 28 47 70 104 25.7 (25°C)	兩肺尖部中等陰影	第一回(-) 第二回(-) 第三回(-)	♂ 52 G ♀ 47 死	♀ 27 患 ♂ 23 患 ♀ 16 患 ♂ 1 患 ♀ 1 患	弱 G 者死 G 者死 G 者死 G 者死	ナ	シ	ナ	シ
21	學生	重症	咳嗽痲事	左肺全面部打診並囉音	半時時時時時 二時時時時時 四時時時時時 廿四時時時時	12 31 68 97 129 32.5 (25°C)	左肺全面部中等陰影	第一回(+) 第二回(+) 第三回 G V	♂ 55 G ♀ 52 G	♀ 31 患 ♂ 29 患 ♀ 27 患 ♂ 24 患 ♀ 16 患 ♂ 12 患	G 者 G G 者 G G 者 G G 者 G G 者 G G 者 G	ナ	シ	ナ	シ
24	指物商	輕症	胃痛	兩肺尖部延長音打診短音	半時時時時時 二時時時時時 四時時時時時 廿四時時時時	3 11 23 51 95 11.2 (25°C)	兩肺尖部輕度陰影	第一回(-) 第二回(-) 第三回(-)	♂ 51 G ♀ 43 死	♂ 19 死 ♀ 18 患 ♂ 19 患	死 G 者 死 G 者 死 G 者	ナ	シ	ナ	シ
22	無	輕症	頭痛嘶嘎	右肺尖部延長音打診短音	半時時時時時 二時時時時時 四時時時時時 廿四時時時時	6 18 37 56 105 18.2 (20°C)	兩肺尖部輕度陰影	第一回(-) 第二回(-) 第三回(-)	♂ 74 死 ♀ 62 G	♀ 32 患 ♂ 28 患 ♀ 25 患	G 者 G 者 G 者	♀ 2 G ♀ 1 G	夫 25 G		
24	無	輕症	微熱盜汗	兩肺尖部延長音打診短音	半時時時時時 二時時時時時 四時時時時時 廿四時時時時	4 10 22 49 108 10.5 (19°C)	左肺尖部輕度陰影	第一回(-) 第二回(-) 第三回(-)	♂ 51 G ♀ 50 G	♀ 30 患 ♂ 28 患 ♀ 23 患 ♂ 20 患	G 者弱 G 者弱 G 者弱 G 者弱	♀ 2 G ♀ 1 G	夫 30 G		
24	女工	輕症	頭痛咳嗽	兩肺尖部延長音打診短音	半時時時時時 二時時時時時 四時時時時時 廿四時時時時	7 18 35 48 98 17.7 (19°C)	左肺尖部輕度陰影	第一回(-) 第二回(-) 第三回(-)	♂ 42 死 ♀ 56 G	♀ 33 患 ♂ 31 患 ♀ 5 患 ♂ 1 患 ♀ 21 患	G 者死 G 者死 G 者死 G 者死 G 者死	ナ	シ	ナ	シ
17	農業	中等症	胸痛中等熱	兩肺上部粗打診短音	半時時時時時 二時時時時時 四時時時時時 廿四時時時時	8 12 34 57 95 14.5 (19°C)	兩肺尖部中等陰影	第一回(-) 第二回(-) 第三回(-)	♂ 51 G ♀ 42 G	♂ 21 患 ♀ 6 患 ♂ 9 患 ♀ 8 患 ♂ 1 患 ♀ 3 患	G 者死 G 者死 G 者死 G 者死 G 者死 G 者死	ナ	シ	ナ	シ
34	農業	輕症	胸痛微熱	兩肺尖部延長音打診短音	半時時時時時 二時時時時時 四時時時時時 廿四時時時時	4 8 18 32 71 8.5 (20°C)	左肺尖部輕度陰影	第一回(-) 第二回(-) 第三回(-)	♂ 58 G ♀ 57 G	♂ 14 患 ♀ 30 患 ♂ 29 患 ♀ 1 患 ♂ 23 患 ♀ 15 患	死 G 者 G 者死 G 者死 G 者死 G 者死 G 者死	♂ 5 G ♂ 1 G	妻 29 G		

18	女	重	胸痛咳嗽痰	兩肺全面部 打診=短音 並=囉音	半時 一四 二四 廿中	時時 時時 時時 時時 四等 廿中	間 間 間 間 間 價 (21°C)	15 32 68 98 125 33	兩肺全面部 雲霧狀陰影	第一回(+) 第二回(+) 第三回G V	↑ 46 G ♀ 40 死	♀ 25 G ♀ 22 G ♀ 12 G ♀ 7 G ♀ 4 G	G 者 G 者 G 者 G 者 G 者	+	+	+	+
27	農 業	輕	頭痛微熱	左肺尖部 呼吸氣打診 延短音	半時 一四 二四 廿中	時時 時時 時時 時時 四等 廿中	間 間 間 間 間 價 (19°C)	2 12 24 52 98 12	左肺尖部 輕度陰影	第一回(-) 第二回(-) 第三回(-)	↑ 57 G ♀ 53 G	♀ 35 G ♀ 19 G ♀ 23 G ♀ 21 G ♀ 13 G	G 死者 G 死者 G 死者 G 死者 G 死者	+	+	妻26弱	
35	教 師	中 等	咳嗽嘶嘎	兩肺上部 呼吸音短 粗診	半時 一四 二四 廿中	時時 時時 時時 時時 四等 廿中	間 間 間 間 間 價 (20°C)	14 33 71 86 113 34.2	兩肺尖部 中等陰影	第一回(-) 第二回(-) 第三回(-)	↑ 55 G ♀ 53 G	♀ 患 ♀ 24 G ♀ 20 G	者死 者死 者死	♀ 10 G ♀ 8 G ♀ 6 G	G 者 G 者 G 者	+	夫40G
42	農 業	中 等	咳嗽胸內苦悶	右肺上部 呼吸音短 粗診	半時 一四 二四 廿中	時時 時時 時時 時時 四等 廿中	間 間 間 間 間 價 (21°C)	39 66 72 98 120 51	右肺尖部 中等陰影	第一回(+) 第二回(+) 第三回G III	↑ 58 死 ♀ 39Tb死	♀ 27 G ♀ 37 G	死者 死者 死者	↑ 41 G ♀ 13Tb死 ♀ 9 G ♀ 24 G	G 者 Tb死 G 者 G 者	+	妻38G
32	無	輕	咳嗽胸痛	右肺尖部 呼吸音短 粗診	半時 一四 二四 廿中	時時 時時 時時 時時 四等 廿中	間 間 間 間 間 價 (21°C)	5 19 43 68 95 20.2	右肺尖部 輕度陰影	第一回(-) 第二回(-) 第三回(-)	↑ 59 G ♀ 55 G	♀ 29 G ♀ 28 G ♀ 20 G ♀ 16 G	死者 死者 死者 死者	↑ 9 G ♀ 7 G ♀ 5 G ♀ 2 G	G 者 G 者 G 者 G 者	+	夫26G
29	女 工	輕	下痢鼓張感	右肺尖部 呼吸音短 粗診	半時 一四 二四 廿中	時時 時時 時時 時時 四等 廿中	間 間 間 間 間 價 (21°C)	5 14 40 72 102 12	右肺尖部 輕度陰影	第一回(-) 第二回(-) 第三回(-)	↑ 53 G ♀ 48 G	♀ 患 ♀ 27 G ♀ 24 G ♀ 23 G	者死 者死 者死	+	+	+	+
25	店 員	中 等	咳嗽痰	右肺尖部 呼吸音短 粗診	半時 一四 二四 廿中	時時 時時 時時 時時 四等 廿中	間 間 間 間 間 價 (22°C)	21 55 74 82 121 46	右肺尖部 中等陰影	第一回(+) 第二回(+) 第三回G II	↑ 52 G ♀ 33 死	♀ 28 G ♀ 23 G ♀ 20 G	G 者 G 者 G 弱	+	+	伯父 Tb 同居中	
18	無	輕	咳嗽顏面蒼白	右肺尖部 呼吸音短 粗診	半時 一四 二四 廿中	時時 時時 時時 時時 四等 廿中	間 間 間 間 間 價 (22°C)	44 83 121 126 132 71.7	右肺尖部 輕度陰影	第一回(-) 第二回(-) 第三回(-)	↑ 48 G ♀ 42 G	♀ 1 患 ♀ 15 G ♀ 13 G ♀ 11 G ♀ 8 G ♀ 3 G	死者 G 者 G 者 G 者 G 者 G 者	+	+	+	+
29	無	輕	微熱肩凝	右肺尖部 呼吸音短 粗診	半時 一四 二四 廿中	時時 時時 時時 時時 四等 廿中	間 間 間 間 間 價 (22°C)	4 10 21 48 73 10.2	右肺尖部 輕度陰影	第一回(-) 第二回(-) 第三回(-)	↑ 59 G ♀ 55 G	♀ 22 G ♀ 患者	G 者 G 者	↑ 4 Tb 肺門淋巴 Tb 2 G	夫 30 開放性 Tb (小川 醫院)		
31	無	輕	睡眠障礙熱	兩肺尖部 呼吸音短 粗診	半時 一四 二四 廿中	時時 時時 時時 時時 四等 廿中	間 間 間 間 間 價 (21°C)	4 15 27 38 88 14.2	左肺尖部 輕度陰影	第一回(-) 第二回(-) 第三回(-)	♀ 51 死 ♀ 47 死	♀ 51 G ♀ 45 G ♀ 42 G ♀ 38 G ♀ 34 G ♀ 患	G 者 G 者 G 者 G 者 G 者 G 者	↑ 7 弱 ♀ 5 G	夫34G		

21	職工	重	咳痰食慾不振	右肺全弱 呼吸短音	面診 部短音	半時 一四 二四 廿中	時間 40 84 115 126 132 時間 價70.7 (20°C)	右肺全弱 雲翳陰影	第一回(-) 第二回(-) 第三回(-)	♂ 67 死 ♀ 51 死	♀ 1 ♂ 33 ♂ 患	1 死 G 者	ナ	✓	祖父74G 祖母72死
27	無	輕	喉頭痛頭痛	右肺尖部 呼吸短音	面診 部長音	半時 一四 二四 廿中	時間 4 11 24 59 110 時間 價11.5 (21°C)	右肺尖部 輕度陰影	第一回(-) 第二回(-) 第三回(-)	♂ 58 G ♀ 51 G	♀ 32 ♀ 29 ♀ 24 ♀ 22 ♀ 16 ♀ 10 ♀ 6	G 者 G 者 G 者 G 者 G 者 G 者	ナ	✓	夫35弱
19	農業	中	倦怠亢進	右肺上部 呼吸短音	面診 部粗診	半時 一四 二四 廿中	時間 7 19 39 72 107 時間 價19.2 (25°C)	右肺上部 瀰漫狀陰影	第一回(-) 第二回(-) 第三回(-)	♂ 42 死 ♀ 57 G	♀ 35 ♀ 32 ♀ 4 ♀ 25 ♀ 22 ♀ 15	G 死 G 死 G 者 G 者 G 者	ナ	✓	ナ シ
18	驛員	輕	胸壓迫感	右肺尖部 呼吸短音	面診 部長音	半時 一四 二四 廿中	時間 4 9 20 52 100 時間 價9.5 (22°C)	右肺尖部 輕度陰影	第一回(-) 第二回(-) 第三回(-)	♂ 52 G ♀ 51 G	♂ 29 ♂ 18 ♂ 患	G 死 G 死 Tb 者	ナ	✓	患者ノ兄 開放性結核 頭核立院 (市病)
16	無	重	咳嗽胸痛	兩肺上部 呼吸短音	面診 部粗診	半時 一四 二四 廿中	時間 18 42 64 85 105 時間 價37 (19°C)	右肺全弱 瀰漫狀陰影	第一回(-) 第二回(-) 第三回(-)	♂ 39 G ♀ 35 G	♀ 患 者 ♂ 14 G	ナ	✓	ナ シ	
47	農業	中	頭痛心悸亢進	右肺上部 呼吸短音	面診 部粗診	半時 一四 二四 廿中	時間 10 21 40 82 127 時間 價20.5 (25°C)	右肺上部 雲翳陰影	第一回(+) 第二回(+) 第三回(+) G II	♂ 66 死 ♀ 87 死	♂ 55 ♂ 57 ♂ 患 ♂ 35 ♂ 56 ♂ 患	死 殺 G 者 G 者 G 者	♂ 1 死	妻44G	
30	漁師	輕	嘈雜盜汗	兩肺尖部 呼吸短音	面診 部長音	半時 一四 二四 廿中	時間 0.5 11 21 45 82 時間 價10.7 (22°C)	兩肺尖部 輕度陰影	第一回(-) 第二回(-) 第三回(-)	♂ 69 弱 ♀ 70 G	♀ 50 ♀ 49 ♀ 38 ♀ 37 ♀ 34 ♀ 33 ♀ 27 ♀ 患	弱 者 G 者 Tb 者 G 者 G 者 G 者	♀ 6 G ♀ 3 G	妻25G	
21	農業	中	喉頭痛肩凝	右肺上部 呼吸短音	面診 部粗診	半時 一四 二四 廿中	時間 3 10 25 41 69 時間 價11.2 (21°C)	右肺上部 中等陰影	第一回(-) 第二回(-) 第三回(-)	♂ 45 死 ♀ 57 G	♂ 1 ♂ 32 ♂ 31 ♂ 27 ♂ 23 ♂ 患 ♂ 1	死 者 G 者 G 者 G 者 G 者 G 者 死	ナ	✓	ナ シ
25	僧侶	中	背痛微熱	兩肺上部 呼吸短音	面診 部長音	半時 一四 二四 廿中	時間 20 51 73 92 115 時間 價43.7 (21°C)	右肺上部 中等陰影	第一回(-) 第二回(-) 第三回(-)	♂ 56 G ♀ 52 G	♀ 患 者 ♂ 23 ♂ 21 ♂ 患 者 ♂ 21 ♂ 患 者	者 者 G 者 G 者 G 者	ナ	✓	ナ シ
31	建築業	重	咳嗽中等熱	右肺全弱 呼吸短音	面診 部粗診	半時 一四 二四 廿中	時間 15 39 65 86 115 時間 價35.7 (19°C)	右肺全弱 瀰漫狀陰影	第一回(+) 第二回(+) 第三回(+) G V	♂ 65 G ♀ 58Tb死	♂ 35 ♂ 33 ♂ 患 ♂ 28 ♂ 患	G 者 Tb 者 G 者 G 者	♀ 2 弱	妻26G	

20	店員	中等症	咳嗽盜汗	左肺上部粗診 呼吸音短	時間 17 39 53 78 97 32.7 (19°C)	左肺尖部 中等度陰影	第一回(-) 第二回(-) 第三回(-)	♂ 40 死 ♀ 48 G	♀ ♂ ♀	28 G 患者 24 患	ナ	シ	ナ	シ
25	無症	輕症	眩暈	兩肺尖部粗診 呼吸音短	時間 6 11 20 45 90 10.5 (20°C)	兩肺尖部 輕度陰影	第一回(-) 第二回(-) 第三回(-)	♂ 59 弱 ♀ 55 G	♀ ♀ ♂	31 G 弱者 28 患 21 G	ナ	シ	夫31G	
42	勞働	重症	肩凝胸内苦悶	兩肺全音所 呼吸音短	時間 20 82 102 113 123 66.5 (19°C)	右肺全 面陰影	第一回(+) 第二回(+) 第三回G III	♂ 69 死 ♀ 72 死	♂ ♀	患者 G 38 G 35 G	♀ 19 G ♂ 15 G		妻37G	
24	保險員	輕症	咳嗽胸苦	右肺上部粗診 呼吸音短	時間 2 12 20 50 82 11 (18°C)	右肺尖部 輕度陰影	第一回(-) 第二回(-) 第三回(-)	♂ 54 G ♀ 52 G	♂ ♀	26 G 患者 22 患 20 G	ナ	シ	ナ	シ
19	農業	中等症	頭痛眩暈	左肺上部粗診 呼吸音短	時間 8 16 42 67 90 18.5 (18°C)	左肺上部 中等度陰影	第一回(+) 第二回(+) 第三回G IV	♂ 45 G ♀ 40 弱	♂ ♀	28 Tb 患者 26 G 患者 24 G 患者 21 患	ナ	シ	ナ	シ
25	無症	重症	胸苦食慾不振	右肺全音所 呼吸音短	時間 32 73 102 115 124 (18°C)	右肺全 面陰影	第一回(+) 第二回(+) 第三回G III	♂ 59 弱 ♀ 55 G	♀ ♀ ♂	27 G 患者 21 患 18 弱	♀ 2 G ♂ 1 G		夫28G	
40	農業	輕症	腹鳴胃痛	右肺尖部粗診 呼吸音短	時間 4 14 30 45 112 14.5 (19°C)	右肺尖部 輕度陰影	第一回(-) 第二回(-) 第三回(-)	♂ 71 死 ♀ 65 G	♂ ♀	43 G 患者 42 患 3 患者 32 G 患者 29 G 患者 26 G 患者	♀ 16 G		夫47Tb 死	
19	店員	輕症	肩凝	兩肺尖部粗診 呼吸音短	時間 3 5 10 25 58 5 (18°C)	右肺尖部 輕度陰影	第一回(-) 第二回(-) 第三回(-)	♂ 46 G ♀ 45 弱	♂ ♀ ♂ ♀ ♂ ♀	36 G 患者 34 G 患者 32 G 患者 37 患 15 弱	ナ	シ	ナ	シ
21	八百屋	重症	痠事倦怠感	兩肺全音所 呼吸音短	時間 43 51 98 105 114 50 (23°C)	兩肺全 面陰影	第一回(+) 第二回(+) 第三回G IX	♂ 60Tb 死 ♀ 58 G	♀ ♀ ♂ ♀ ♂ ♀	1 死 G 患者 39 G 患者 36 G 患者 37 G 患者 24 患 18 3 患者	ナ	シ	ナ	シ
23	ゲーム取	中等症	胸痛肩凝	兩肺上部粗診 呼吸音短	時間 25 40 80 99 112 40 (18°C)	右肺尖部 中等度陰影	第一回(-) 第二回(-) 第三回(-)	♂ 59 死 ♀ 39 死	♂ ♀ ♂ ♀ ♂ ♀	36 弱 G 患者 27 弱 G 患者 26 患 20 弱 G 患者 18 弱 G 患者	ナ	シ	ナ	シ

29	教師	重症	下痢盜汗	右肺上部粗打診音	半時時四等	時間間價	62 76 95 118 129	右肺上中影	第一回(-) 第二回(-) 第三回(-)	♂ 63 G ♀ 64 G	♀ 41 G ♀ 40 G ♀ 27Tb死 ♀ 34 G ♀ 25 G	♂ 2 G	妻28G
48	農業	中等症	咳嗽盜汗	右肺上部粗打診音	半時時四等	時間間價	8 14 32 86 120 15	兩肺尖部度陰影	第一回(-) 第二回(-) 第三回(-)	♂ 56 死 ♀ 70 G	♀ 50 患 ♀ 39 死 ♀ 43 G ♀ 33 死	♂ 20 G ♂ 19 G ♂ 17 G ♂ 15 G ♂ 10 G ♂ 8 G ♂ 5 G ♂ 3 G	妻41死
38	桶屋	重症	咳嗽咯血	左肺全音粗打診音	半時時四等	時間間價	12 35 70 92 142 35	左肺全度陰影	第一回(+) 第二回(+) 第三回G X	♂ 65Tb死 ♀ 32 死	♂ 32Tb死 ♂ 17Tb死 ♂ 35 G	♂ 11 G ♂ 9 G ♂ 2 G	妻38G
17	菓子屋	輕症	倦胸內苦悶	右肺尖部短打診音	半時時四等	時間間價	7 10 27 57 85 11.7	兩肺尖部度陰影	第一回(-) 第二回(-) 第三回(-)	♂ 46 G ♀ 43 G	♂ 19 患 ♂ 14 死 ♂ 4 死 ♂ 5 死 ♂ 2 死	ナ	ナ
60	農業	輕症	咳嗽胸內苦悶	右肺尖部短打診音	半時時四等	時間間價	13 23 43 69 89 22.2	兩肺尖部度陰影	第一回(-) 第二回(-) 第三回(-)	♂ 51 死 ♀ 74 死	♂ 72 死 ♂ 78 G ♂ 76 患 ♂ 59 G	ナ	夫58G
38	雜貨商	重症	胃病瘦事	兩肺上部弱打診音	半時時四等	時間間價	5 30 52 72 93 28	左肺上葉度陰影	第一回(+) 第二回(+) 第三回G V	♂ 35Tb死 ♀ 60 G	♂ 1 死 ♂ 42 G ♂ 40 患 ♂ 11 死	♀ 9 G ♀ 8 G ♀ 5 G ♀ 3 G ♀ 2 死	妻35G
72	農業	中等症	咳嗽高熱	兩肺上部粗打診音	半時時四等	時間間價	25 58 87 102 130 50.7	右肺上中度陰影	第一回(+) 第二回(+) 第三回G IV	♂ 62 死 ♀ 42 死	♂ 68 患 ♂ 14 死 ♂ 14 死 ♂ 60 死	♂ 44 G ♂ 43 G ♂ 37 G ♂ 35 G ♂ 29 G ♂ 27 G ♂ 23Tb死	妻52死
21	農業	中等症	腹鳴食慾不振	右肺上部粗打診音	半時時四等	時間間價	9 21 38 79 112 20	右肺尖部度陰影	第一回(-) 第二回(-) 第三回(-)	♂ 64 G ♀ 60 G	♀ 4 死 ♀ 33 Tb死 ♀ 20 Tb死 ♀ 30 G ♀ 29 G ♀ 26 G ♀ 23 G ♂ 18G	ナ	ナ
19	理髮業	中等症	腹發不快感熱	右肺上部粗打診音	半時時四等	時間間價	8 27 46 65 88 25	右肺上葉中度陰影	第一回(-) 第二回(-) 第三回(-)	♂ 50 G ♀ 47 G	♀ 27 患 ♀ 24 死 ♀ 1 患 ♀ 17 死 ♀ 14 死 ♀ 11 死 ♀ 9 死	ナ	ナ
33	銀行員	輕症	微熱	右肺尖部短打診音	半時時四等	時間間價	6 12 26 45 87 12.5	右肺尖部度陰影	第一回(-) 第二回(-) 第三回(-)	♂ 42 死 ♀ 68 G	♀ 10 死 ♀ 8 死 ♀ 26 死 ♀ 41 G ♀ 38 死 ♀ 26 死 ♂ 患	♂ 3 G ♀ 2 死	妻25G

35	仲仕	中等症	倦胃腸 忘熱感 障礙	兩肺尖部 呼吸延長 打診短音	半時 二時 四時 廿四時 中	時間 6 20 43 60 90 20.7 (20°C)	左肺尖部 中等度陰 影	第一回(-) 第二回(-) 第三回(-)	↑ 66 G ♀ 61 G	↑↑↑ ↑♀ ↑♀ ↑♀	患者 33 G 28 G 22 G 1 死	♀ ♀ ♀ ♀	12 1 7 2	G 死 G G	妻32G
10	學生	中等症	微熱 頭痛	兩肺全面 呼吸音 打診聲	半時 二時 四時 廿四時 中	時間 6 18 52 91 102 22 (16°C)	兩肺上部 瀰漫狀中 等度陰影	第一回(-) 第二回(-) 第三回(-)	↑ 37 弱 ♀ 34 G	♀ ♀ ♀	15 患者 8 G	+	✓	+	✓
18	女工	中等症	胃部停滯 咳嗽感	兩肺上部 呼吸打診 音	半時 二時 四時 廿四時 中	時間 87 105 120 126 140 82.5 (16°C)	左肺尖部 中等度陰 影	第一回(+) 第二回(+) 第三回 GVI	↑ 56 G ♀ 55 G	↑♀ ↑♀ ↑♀ ↑♀	29 26 23 20 患者	+	✓	+	✓
27	無症	輕症	肩凝 耳鳴	右肺尖部 呼吸延長 打診短音	半時 二時 四時 廿四時 中	時間 10 25 53 61 72 25.7 (21°C)	右肺尖部 輕度陰影	第一回(-) 第二回(-) 第三回(-)	↑ 61 死 ♀ 45 死	↑♀ ↑♀	39 37 患者	+	✓	+	✓
27	教師	中等症	咯血 胸痛	兩肺尖部 呼吸延長 打診短音	半時 二時 四時 廿四時 中	時間 6 15 35 41 45 16.2 (21°C)	兩肺尖部 中等度陰 影	第一回(-) 第二回(-) 第三回(-)	↑ 61 弱 ♀ 52 弱	↑↑↑ ↑↑↑ ↑↑↑ ↑↑↑ ↑↑↑ ↑↑↑	患者 2 死 24 死 1 死 16 死 1 死	+	✓	+	✓
37	無症	中等症	咳嗽 胸痛	左肺尖部 呼吸打診 短音	半時 二時 四時 廿四時 中	時間 20 43 70 74 80 39 (21°C)	左肺尖部 雲霧狀中 等度陰影	第一回(-) 第二回(+) 第三回(+) G II	↑ 68 死 ♀ 63 死	↑↑↑ ↑↑↑ ↑↑↑	20Tb 患者 36 G 33 G	+	✓	妻33G	
56	農業	中等症	頭痛 血痰	右肺尖部 呼吸打診 短音	半時 二時 四時 廿四時 中	時間 8 21 45 79 115 21.7 (24°C)	兩肺尖部 中等度瀰 漫狀陰影	第一回(-) 第二回(-) 第三回(-)	↑ 72 死 ♀ 62 死	↑♀ ↑♀ ↑♀ ↑♀	1 死 57 患者 49 患者 47 患者	↑♀ ↑♀ ↑♀ ↑♀ ↑♀ ↑♀	27 24 22 17 13 11 8	G G G G G G G	妻58G
64	無症	中等症	肩凝 背痛	右肺上部 呼吸打診 短音	半時 二時 四時 廿四時 中	時間 10 36 77 98 128 38.5 (21°C)	右肺尖部 瀰漫狀陰 影	第一回(-) 第二回(-) 第三回(-)	↑ 65 死 ♀ 68 死	♀ ♀ ♀	患者 57 G 53 G 12 患者	↑ 12 死	夫58死		
21	農業	重症	咳嗽 胃腸障礙	兩肺上部 呼吸打診 音	半時 二時 四時 廿四時 中	時間 40 70 98 110 120 59.5 (21°C)	右肺中 葉雲霧狀 左肺上部 陰影	第一回(+) 第二回(+) 第三回 GV	↑ 51 死 ♀ 51 G	↑♀ ↑♀ ↑♀ ↑♀	1 死 28 患者 41 患者 16 患者 13 患者	+	✓	+	✓
16	農業	中等症	食慾不振 頭痛	右肺上部 呼吸打診 短音	半時 二時 四時 廿四時 中	時間 6 15 45 95 145 18.7 (21°C)	右肺尖部 中等度陰 影	第一回(-) 第二回(-) 第三回(-)	↑ 61 弱 ♀ 54 弱	♀ ♀ ♀ ♀ ♀ ♀	2 死 4 死 14 死 20 死 24 死 21 患者	+	✓	+	✓

58	佛檀商	重症	頭痛微熱	兩肺全音面粗々呼吸糙、聲音	半時時時時四廿中	40 60 82 91 104 50.5 (18°C)	右肺全音面強陰影	第一回(+) 第二回(+) 第三回G III	♂ 85 Tb 死 ♀ 83 死	↑↑↑↑↑ ♂♂♂♂♂ ♀♀♀♀♀	60 死者♀死死死 患 54 1 1 1 1	♀ 25 G	妻 49 弱
32	教員	中等症	肩凝頭痛	兩肺上部延長音打診短音	半時時時時四廿中	38 62 95 113 139 54.7 (18°C)	兩肺尖部中霧狀陰影	第一回(-) 第二回(-) 第三回(-)	♂ 69 死 ♀ 40 死	♀♀♀♀♀ ♀♀♀♀♀	37 G 者 34 患 30 G 28 G	+	夫 34 G
25	局員	重症	咳嗽微熱	兩肺全音面粗々呼吸糙、聲音	半時時時時四廿中	75 104 122 129 132 82.5 (18°C)	兩肺全音面中霧狀陰影	第一回(+) 第二回(+) 第三回G VI	♂ 48 死 ♀ 54 G	♀♀♀♀♀ ♀♀♀♀♀	30 G 者 27 患 21 Tb 16 G 13 G	+	ナ
19	職工	輕症	顏面蒼白	右肺尖部延長音打診短音	半時時時時四廿中	9 22 50 71 106 23.5 (18°C)	右肺尖部輕度陰影	第一回(-) 第二回(-) 第三回(-)	♂ 52 G ♀ 44 G	↑↑↑↑↑ ♂♂♂♂♂ ♀♀♀♀♀	22 G 者 20 患 15 G 2 死 2 死	+	ナ
22	女工	中等症	咳嗽喉頭痛	兩肺上部粗音打診短音	半時時時時四廿中	73 80 86 92 105 61.5 (18°C)	右肺上部葉陰影	第一回(-) 第二回(-) 第三回(-)	♂ 51 G ♀ 45 G	♀♀♀♀♀ ♀♀♀♀♀	1 死弱者 17 患 19 G 14 G 11 G 7 死	+	ナ
16	女工	重症	血痰倦怠感	兩肺上部延長音打診短音	半時時時時四廿中	43 90 108 119 133 72 (24°C)	右肺上部葉強右肺變狀陰影	第一回(-) 第二回(-) 第三回(-)	♂ 52 死 ♀ 53 G	↑↑↑↑↑ ♂♂♂♂♂ ♀♀♀♀♀	33 G 弱死死死 31 患 3 死 1 死 22 患 1 死 13 死	+	ナ
70	農業	中等症	胸痛	兩肺上部延長音打診短音	半時時時時四廿中	11 38 71 87 115 36.7 (21°C)	兩肺尖部中等陰影	第一回(-) 第二回(-) 第三回(-)	♂ 65 死 ♀ 81 死	♀♀♀♀♀ ♀♀♀♀♀	77 G 者 75 患 30 G	孫 ↑↑↑↑↑ ♂♂♂♂♂ ♀♀♀♀♀	42 G 37 G 33 G 32 G 30 G 2G 妻 62 G
22	職工	輕症	胃腸障礙微熱	左肺尖部延長音打診短音	半時時時時四廿中	0.5 5 14 25 69	左肺尖部輕度陰影	第一回(-) 第二回(-) 第三回(-)	♂ 45 G ♀ 44 G	♀♀♀♀♀ ♀♀♀♀♀	24 G 者 患 1 死 1 死	+	ナ
16	店員	中等症	胃腸障礙微熱	右肺上部粗音打診短音	半時時時時四廿中	35 64 94 108 125 55.5 (20°C)	右肺尖部中等右肺變狀門淋巴腺肥大	第一回(-) 第二回(-) 第三回(-)	♂ 59 G ♀ 45 G	↑↑↑↑↑ ♂♂♂♂♂ ♀♀♀♀♀	22 死 1 患 5 患 13 G 10 G 6 G 4 G 1 死	+	ナ
26	女工	輕症	肩凝微熱	右肺尖部延長音打診短音	半時時時時四廿中	5 14 39 62 93 16.7 (20°C)	右肺尖部輕度陰影	第一回(-) 第二回(-) 第三回(-)	♂ 61 弱 ♀ 54 G	↑↑↑↑↑ ♂♂♂♂♂ ♀♀♀♀♀	33 弱 G 者 29 患 24 G 20 G 1 死 12 死	+	ナ

29	官吏	輕症	咳嗽微熱	右肺尖部延長音 呼吸音短音	半時二四廿中	時間時時四等 19.5 (20°C)	5 18 42 63 92	右肺尖部 輕度陰影	第一回(-) 第二回(-) 第三回(-)	♂ 58 G ♀ 55 G	↑ 患者	ナ	シ	ナ	シ
28	農業	中等症	腰痛盜汗	兩肺上部粗診 呼吸音短音	半時二四廿中	時間時時四等 14.2 (20°C)	6 14 29 59 102	右肺上部 葉陰影	第一回(+) 第二回(+) 第三回G II	♂ 52 G ♀ 55 G	♀ 患者 ♂ 24 G 死 ♀ 1 G 死 ♂ 1 G 死	♀ 1 ♂ 5 ♀ 4 ♂ 1	死G弱	夫32G	
26	公吏	輕症	咳嗽倦怠感	右肺尖部延長音 呼吸音短音	半時二四廿中	時間時時四等 9.2 (19°C)	4 9 19 36 90	右肺尖部 輕度陰影	第一回(-) 第二回(-) 第三回(-)	♂ 59 G ♀ 59 G	♂ 33 G 者死 ♀ 30 患3 4 ♂ 4	ナ	シ	ナ	シ
52	農業	中等症	頭痛咳嗽	兩肺上部粗診 呼吸音短音	半時二四廿中	時間時時四等 24.7 (20°C)	9 20 59 81 125	兩肺上部 中度陰影	第一回(-) 第二回(-) 第三回(-)	♂ 80 死 ♀ 81 Tb 死	♂ 56 弱者弱死 ♀ 50 弱者弱死 ♂ 42 弱者弱死 ♀ 40	♀ 30 弱G弱 ♀ 27 弱G弱 ♀ 25	夫55G		
6	無	中等症	咳嗽微熱	兩肺上部延長音 呼吸音短音	半時二四廿中	時間時時四等 16.2 (18°C)	9 17 31 62 98	右肺上部 葉陰影	第一回(-) 第二回(-) 第三回(-)	♂ 40 G ♀ 34 G	♀ 1 死弱者 ♀ 10 患	ナ	シ	ナ	シ
18	無	輕症	咳嗽	右肺尖部延長音 呼吸音短音	半時二四廿中	時間時時四等 16 (20°C)	5 15 34 58 95	右肺尖部 輕度陰影	第一回(-) 第二回(-) 第三回(-)	♂ 52 G ♀ 42 G	♀ 患1 者死死死 ♂ 13 4 5 ♀ 5	ナ	シ	ナ	シ
28	瓦職	中等症	血痰	右肺上部粗診 呼吸音短音	半時二四廿中	時間時時四等 7.5 (22°C)	2 7 16 33 85	右肺上部 中度陰影	第一回(-) 第二回(-) 第三回(-)	♂ 47 死 ♀ 53 G	♂ 患25 者G G ♀ 22 19 Tb	ナ	シ	ナ	シ
29	金物商	重症	肩凝胸內苦悶	右肺上部粗診 呼吸音短音	半時二四廿中	時間時時四等 26.2 (22°C)	12 30 45 78 112	右肺上、 葉強狀 中葉陰影	第一回(-) 第二回(-) 第三回(-)	♂ 58 G ♀ 55 G	♀ 患者	♂ 10 G ♂ 5 G ♀ 3 G ♂ 1 G	夫33G		
23	官吏	重症	胸痛盜汗	左肺全面粗診 呼吸音短音	半時二四廿中	時間時時四等 73.2 (19°C)	73 93 107 113 120	左肺全 面陰影	第一回(+) 第二回(+) 第三回G V	♂ 52 G ♀ 45 Tb	♂ 患21 者G G ♀ 19 12 G	ナ	シ	ナ	シ
36	官吏	中等症	咳嗽盜汗	兩肺尖部粗診 呼吸音短音	半時二四廿中	時間時時四等 9.7 (18°C)	3 7 25 43 70	左肺上 葉陰影	第一回(-) 第二回(-) 第三回(-)	♂ 68 G ♀ 62 G	♂ 患者 ♀ 35 G	ナ	シ	妻32G	

調査結核患者總數	502 名
男子結核患者數	257 名
女子結核患者數	245 名
輕症結核患者總數	178 名
男子輕症患者數	89 名
女子輕症患者數	89 名
中等症結核患者總數	195 名

男子中等症患者數	96 名
女子中等症患者數	99 名
重症結核患者總數	129 名
男子重症患者數	72 名
女子重症患者數	57 名
閉鎖性肺結核患者總數	342 名
開放性肺結核患者總數	160 名

第四章 總 括

第一節 年齡竝ニ性

下記別表ニ示セルゴトク調査患者ヲ年齡竝ニ性別ニ分類セバ男、女共ニ 15 歳ヨリ急ニ増加シ、15 歳ヨリ 25 歳ノ間ニ於テ最高率ヲ示シ、25 歳以上ハ漸次減少スルヲ見ル。之ヲ昭和 9 年内閣統計局發表ニ依ル結核死亡率ト比較スルトキ

ハ、余ノ調査セル結核罹病率ノ年齡別ト結核死亡率年齡別トハ大體同様ノ曲線ヲ示ス。

昭和 9 年度ノ内閣統計局發表ニ依レバ統計上ニ現レタル結核死亡數ガ、ステニ 131500 餘人ニシテ統計上ニ現レザル結核死亡ノ實數竝ニ現在結核罹病數ハ其ノ 10 數倍ニシテ尙足ラザル數字ヲ示スベシ。

然シテ其ノ大多數ガ、余ノ調査ノ示セル如ク、男女共ニ 15 歳ヨリ 25 歳ノ間ニアルモノニテ、之ヲ 1 個人ノ一生ノ上ヨリ見ル時ハ、最モ必要ニシテ大切ナル年齡デアリ、之ヲ國家的ニ見ル時ハ國力ノ上ニ及ボス影響甚大ナリ。

調査結核患者年齡別統計

年 齡	男 女	調 査 肺 結 核 患 者 數	年 齡	男 女	調 査 肺 結 核 患 者 數
0—5	↑ ♀	ナシ ナシ	30—35	↑ ♀	28 28
5—10	↑ ♀	1 5	35—40	↑ ♀	20 13
10—15	↑ ♀	9 13	40—45	↑ ♀	9 5
15—20	↑ ♀	66 50	45—50	↑ ♀	8 14
20—25	↑ ♀	64 53	50—55	↑ ♀	3 9
25—30	↑ ♀	38 40	55—60	↑ ♀	4 10

60—65	↑ ♀	2 5	75以上	↑ ♀	ナシ ナシ
65—70	↑ ♀	2 ナシ	合 計	↑ ♀	257 245
70—75	↑ ♀	3 ナシ			

調査患者年齡別統計表

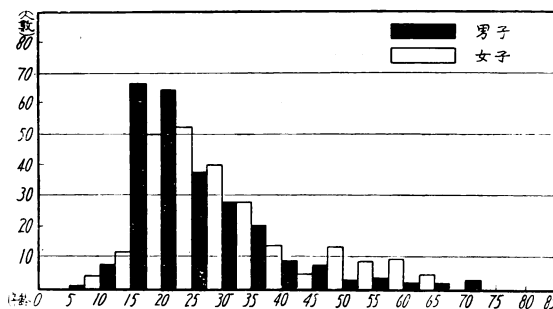

年齡ヲ變量(V)トシ、級間ヲ 5 歳トシ、結核患者數ヲ度数(F)トシテ、結核患者ノ平均年齡ヲ算術平均ニ依ツテ求メル時ハ次ノ如シ

$$M = \frac{\sum_{k=1}^n (V_k)}{n} \dots\dots\dots \text{公式ニ依リ}$$

{ 男子 M = 27.26
 女子 M = 29.07

撒布状態ヲ標準偏差ニヨツテ表ハセバ

$$\sigma = \sqrt{\frac{\sum fd^2}{n}} \dots\dots\dots \text{公式ニ依リ}$$

{ 男子 σ = 8.80
 女子 σ = 7.69

男子平均年齡 27.26 ± 8.80 !!

女子平均年齡 29.07 ± 7.69 !!

第二節 職 業

次記別表ニ示セル如ク、團體業 (2 人以上連日

同一場所ニテ勤務スル業務トス、但シ家族ハ除外ス)ガ最モ多數ヲ示シ、次ニ無職ニ於テ多數ノ肺結核患者ヲ見ル。之レ病氣ノ爲ニ職ヲ失ヒタル者或ハ止メタルモノハ病氣前ノ職業トシ統計上ニ現ハセルニ拘ラズ、カクモ多數ノ患者ヲ見タルコトハ注目スベキモノナリ。第三位ガ農業ニシテ、過去ニ於テ健康業務ノ一ツニ舉ゲラレタル農業ガ、團體業、無職ニ次デ多數ノ患者ヲ見ルハ、之レ全ク現在農民ノ生活狀態ヲ反映セルモノナルベシ。現今農村經濟ノ必迫ニ依ル榮養不良、過度ノ勞働、從ツテ身體抵抗力ノ低下竝ニ交通ノ便利ニナルニツレ都市結核患者ノ農村ヘノ轉住保養、或ハ歸村スルモノ多ク、之ガ爲ニ過去ニ於テ健康地帯ナリシ農村ガ現今ハ不健康地帯ナルコトヲ立證スルモノナルベシ。之ニ次デ理髮業、雜貨商、洋服業ニ多ク豫防學上ノ意義ヲ有ス。

肺結核患者職業別表

職業別	人數	職業別	人數
團體業	147	衣服業	2
無職	114	洗濯業	2
農業	99	綿商	2
理髮業	10	酒業	2
雜貨商	9	表具師	2
洋服業	8	煙草業	2
魚業	8	僧侶	2
型紙業	6	履物業	2
大工	6	裁縫業	2
菓子業	5	手袋業	1
勞働者	5	「ペンキ」業	1
女中	4	疊業	1
八百屋	4	藝妓	1
米穀業	3	莫大小業	1
金物業	3	醬油業	1
「ミンソ」業	3	「ラジオ」業	1
佛具業	3	古物業	1
女給	2	紙箱業	1
指物業	2	小間物業	1
看護婦	2	石材業	1
手藝業	2	運轉手	1
鶏肉業	2	紋業	1
飲食業	2	牛肉業	1

印刷業	1	花屋	1
傘屋	1	足袋業	1
庭師	1	染物業	1
製材業	1	籠業	1
養鶏業	1	苗木屋	1
左官業	1	砂屋	1
火夫	1	交換手	1
車掌	1	「ゲーム」取	1
湯屋	1	桶屋	1
料理人	1	瓦職	1
藥屋	1		

第三節 主訴

別表ニ示セル如ク肺結核患者ノ主訴ヲ統計ニ觀察スレバ「咳痰」ヲ主訴トスルモノガ最多ク次デ「微熱」、「胸痛」、「頭痛」、「肩凝」、「倦怠感」、「寢汗」ノ順位ヲ示ス。

肺結核患者主訴統計表

主訴	人數	主訴	人數
咳痰	209	便秘	4
微熱	95	腹鳴	4
胸痛	89	不快感	3
頭痛	73	風邪ニ罹リ易シ	3
肩凝	60	膨滿感	2
倦怠感	57	腰痛	2
寢汗	51	嘔吐	2
咳嗽	41	呼吸困難	2
胃腸障礙	36	不眠	2
胸内苦悶	26	耳鳴	2
咯血	18	四肢疼痛	2
瘦細	14	喉頭異物感	2
食慾減退	13	關節痛	2
顔面蒼白	13	下腹張痛	2
血痰	12	胃部停滯感	2
喉頭痛	11	脊痛	2
眩暈	10	四肢冷感	1
下痢	10	搔痒	1
高熱	8	逆上感	1
心悸亢進	7	喉頭乾燥感	1
嘈雜	6	缺伸	1
中等熱	6	鼓張感	1
嘶喞	6	胸部壓迫感	1
頭部淋巴腺肥大	5		

第四節 赤血球沈降速度

調査肺結核患者ヲ臨牀所見竝ニ「レントゲン」像及檢痰成績及「ツベルクリン」反應ニ依ツテ輕症、中等症、重症ニ分類シ、而シテ各症狀ニ於ケル各時間ノ赤血球沈降速度數ヲ變量(V)トシ人數ヲ度數(F)トシ、級間ヲ「10」トシテ算術平

均(M)ニ依ツテ沈降速度ノ平均値ヲ求ムレバ次ノ如シ

$$\text{依公式 } M = \frac{\sum_{k=1}^n (V^k)}{n}$$

男	輕	時 間	數 值	中	時 間	數 值	重	時 間	數 值
		半 時 間	6.14			半 時 間			13.61
子	症	一 時 間	11.06	等	一 時 間	32.08	症	一 時 間	58.82
		二 時 間	23.34		二 時 間	52.66		二 時 間	88.89
		四 時 間	42.48		四 時 間	73.65		四 時 間	89.01
		二 十 四 時 間	83.88		二 十 四 時 間	105.36		二 十 四 時 間	124.58

(實驗者總數 257 名)

女	輕	時 間	數 值	中	時 間	數 值	重	時 間	數 值
		半 時 間	7.25			半 時 間			19.35
子	症	一 時 間	17.39	等	一 時 間	41.46	症	一 時 間	66.75
		二 時 間	36.46		二 時 間	69.39		二 時 間	91.84
		四 時 間	58.93		四 時 間	88.72		四 時 間	107.46
		二 十 四 時 間	90.73		二 十 四 時 間	118.84		二 十 四 時 間	129.39

(實驗者總數 245 名)

男子赤沈速度「グラフ」

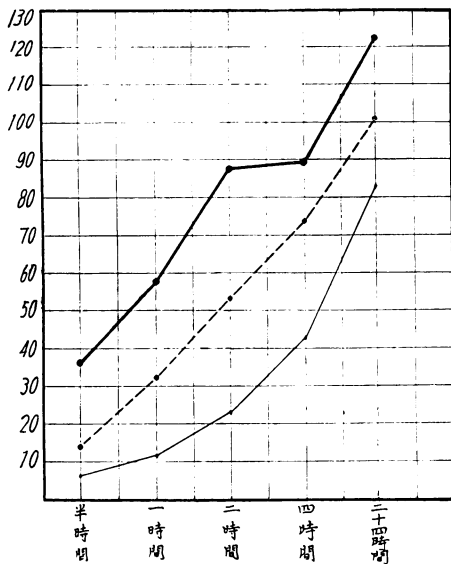

女子赤沈速度「グラフ」

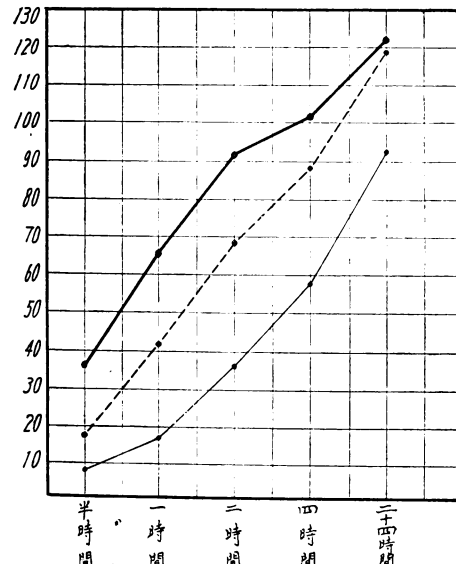

輕 症 ——— 中 等 症 - - - - - 重 症 ———

第五節 開放性及閉鎖性肺結核ト家族内結核蔓延狀態

次表ニ見ル如ク一家族内ニ2人以上結核患者ヲ發見スル家族ハ開放性患者ヲ有スル家族ニ絶對

開 閉 ノ 別	家 族 内 患 者 数	人 員	開 閉 ノ 別	家 族 内 患 者 数	人 員
開放性肺結核	家族内ニ唯一人ノ患者ノアルモノ	32	閉鎖性肺結核	家族内ニ唯一人ノ患者ノアルモノ	281
	家族内ニ二人以上ノ患者ノアルモノ	128		家族内ニ二人以上ノ患者ノアルモノ	61

(實驗者總數 502 名)

的ニ多ク必ズシモ家族内傳染セルモノトハ無論、論斷スルコトハ出來ザルモ豫防対策上開放

性患者ニ中心ヲ置クベキモノナルコトヲ立證セルモノナルベシ。

第五章 結 論

總括ニ於テ論ゼル如ク肺結核罹患者ハ 15 歳ヨリ急激ニ増加シテ、余ノ調査ガ示セル如ク 15 歳ヨリ 30 歳ノ間ニ於テ最モ大ナル罹病率ヲ示ス。即人間一生ノ上ニ於テ最モ有能ニシテ、且最大切ナル時期ヲ侵蝕スルモノナリ。内閣統計局ノ調査ニ依レバ結核ニ次デ腸炎、肺炎、腦出血ノ順位ニ高率死亡數ヲ示セリ、然ルニ是等ノ疾病ガ短期間ニ終了スルニ反シテ肺結核ハ長期ニ亙ル慢性傳染病ニシテ、之ガ國民經濟竝ニ國力ノ上ニ及ボス影響頗ル大ナリ。

國民ノ青壯年期ヲ冒シ、然カモ長期ニ亙ル慢性傳染病ニシテ、加フルニ最モ大ナル罹病率竝ニ死亡率ヲ示ス結核ノ撲滅対策ハ國民保健衛生上ヨリ見テ、目下ノ最緊急事ナリ。

而シテ余ノ調査研究ニヨリ明カナル如ク職業的ニハ團體業ニ於テ最モ多數ノ結核患者ヲ見出シ、無職農業ガニ次デ注目ヲ引クモノニシテ、豫防対策上ノ意義ヲ有ス。

開放性結核患者ヲ有スル家族ニ於テ 2 人以上ノ患者ヲ有スルモノガ絶對的ニ多ク、之ヲ以テ直チニ傳染ニ依ルモノトハ決定シガタキモ豫防対策確立上開放性患者ノ處置ニ最モ注意スベキコトヲ數字ニ立證セルモノナリ。

赤血球沈降速度ノ統計的觀察ニ於テハ輕症、中等症、重症ヲ代表セル「グラフ」ガ半時間値、1 時間値、2 時間値ニ於テ順調ニ、且明瞭ニ現レ 4 時間値竝ニ 24 時間値ニ於テハ「グラフ」ガ多少亂レテ居ルコトヲ示ス。

總括ニ於テモ論ゼルゴトク團體業、農業ニ於テ

多數ノ結核患者ヲ見ルハ結核菌ニ接スル機會ノ比較的多キニヨルモノニテ、特ニ現在農村ノ經濟的疲弊ガ身體ノ抵抗力ヲ低下セシムル事實ヲ立證セルニアラザルヤ。

之レヲ上述ノ開放性結核患者ノ家族内蔓延率ノ高キコト、共ニ考察スルトキニハ前述ノ如ク開放性患者ノ處置ガ豫防対策上最モ有效必要ナリト結論シ得。

目下内務省衛生局ニ於テハ結核病床ヲ結核死亡數マデ増設スルコトヲ主張シ、學者ハ榮養ノ充實、體力ノ向上、衛生的生活等々ヲ強調シ、或ハ又「デスペンサリー」(健康相談所)ノ増設ニヨリ結核ノ早期發見、竝ニ結核豫防知識ノ普及、及訪問看護等ガ實行セラレツ、アルモ未ダ著シキ實績ヲ見ルノ域ニ達セズ。

余ハ上述ノ調査ニヨリ結核豫防ノ根本ハ先ヅ第一ニ開放性肺結核患者ノ處置ニアリト結論シ得タリ。

コ、ニ於テ次ノ如キ結核豫防対策ガ有效ニテ必要ナルモノト考フ。

(1) 開放性結核患者ノ屈出ヲ實行シ法規ヲ以テ入院隔離ヲ斷行シ以テ 10 種法定傳染病ニ準ズル處置ヲナス。

之レ最モ效果的ノ方法ナルモ多大ノ經費ヲ必要トシ、目下ノ傳染病院、隔離病舎ガ利用シ得ルトシテモ、莫大ナル豫算ヲ要ス。官島幹之助氏(東京醫事新誌昭和 11 年 9 月特別號竝ニ同月發行ノ「人生ト幸福」ニ於テ論ズ)ノ論ゼルゴトク結核豫防問題ハ國民衛生ノ將來ヲ考フルトキニ

ハ如何ナル犠牲ヲ堵シテモ斷行サルベキモノナルモ目下ノ我が國情ニ照シ第 2、第 3 案ヲモ考ヘラル、モノナリ。

(2) 開放性結核患者ノ届出ヲ實行シ一定地域ヲ定メテ集團の隔離ヲ斷行スル。

現今「レプラ」患者ニ於テ集團の隔離ガ實行サレ居ルモノナレバ結核ニ於テモ亦「レプラ」以上ノ悲惨事ト危険ヲ認メルモノ一ト之ガ集團の隔離ハ蓋シ正當ナルモノナリ。

(3) 開放性結核患者ノ届出ヲ實行シ、法規ヲ以テ菌散布防止用「マスク」ノ常用ヲ斷行スルコト。

目下理髮業者ニ於テ「マスク」使用ノ縣令ヲ見ル今日結核患者ニ於ケル之ガ實行ハ何等不當ニアラズシテ簡單ニシテ有效ナル方法ナルベシ。

以上何レノ方法ニ於テモ種々ノ困難ハ伴フモノナレドモ現下ノ我國結核蔓延状態竝ニ其ノ將來ヲ考フルトキハ相當大ナル犠牲ヲ堵シテモ斷行スベキ事項ナルベシ。

附 言

本調査研究ニ際シ岡田教授竝ニ山本憲一博士ノ絶大ナル御指導ト御援助ヲ謝ス。

主要参考文献

- 1) 日本内科全書, 第 4 卷.
- 2) 入澤氏内科學.
- 3) 吳, 坂本氏内科學.
- 4) 竹内氏近世細菌學及免疫學.
- 5) 古屋氏, 醫學統計法ノ理論ト其應用.
- 6) 立花, 小松, 北尾, 統計上ヨリ觀タル家族内感染ト家族外感染(特ニ結核感染ノ分布). 「結核」. 第 14 卷. 5 號. 388.
- 7) 井下, 赤血球沈降速度反應ニ關スル研究補遺. 「結核」. 第 14 卷. 408.
- 8) 小川, 結核患者ノ家庭状態. 「關西醫事」. 第 273 號. 4.
- 9) 高木, 中村, 本教室ニ於ケル肺結核患者ノ赤血球沈降速度ノ觀察. 千葉醫學會雜誌. 第 14 卷. 2 號. 68.
- 10) 福島, 菅原, 東京市内一中學校ニ於ケル結核調査報告. 臨牀內科. 第 2 卷. 2 號. 180.
- 11) 紙野圭三, 大阪市立西宮健康相談所事業概況. 「結核」. 第 14 卷. 5 號. 453.
- 12) 肺結核症ノ二、三臨牀的研究. (3) 赤血球沈降速度ノ健康値. 肺結核患者. 「結核」. 第 13 卷. 9 號. 921.
- 13) 宮川, 肺結核早期診斷上ニ於ケル一、二ノ注意. 「治療及處方」. 第 186 號.
- 14) 熊谷, 結核菌ノ培養證明ト臨牀. 「臨牀內科」. 第 2 卷. 1 號. 1.
- 15) 熊谷, 肺結核ヲ目標トスル個人及團體ニ於ケル體格検査. 「東京醫事新誌」. 第 2963 號. 2.
- 16) 丸山, 赤血球沈降反應ニ就テ. 「最新治療」. 第 12 卷. 第 3 號. 第 4 號. 第 5 號.
- 17) 陸軍軍醫團, 「胸部レントゲン圖譜」.
- 18) 關口, 坂口, 「結核株ニ肺結核」.
- 19) 佐々木, 「結核豫防」. 「横手社會衛生叢書」.
- 20) 三友, 村島, 「赤血球沈降反應」.
- 21) 赤血球沈降速度ノ臨牀的意義. 「臨牀ノ日本」. 第 2 卷. 第 11 號竝 12 號.
- 22) 片倉孝, 楊志雄, 鏡下菌陰性ナル肺結核患者ノ喀痰培養成績. 「東北醫學雜誌」. 第 18 卷. 5 册. 479.
- 23) 小川吾七郎, 結核患者家庭ノ一面. 「結核」. 第 14 卷. 第 8 號.
- 24) 宮島, 東京醫事新誌特別號. (昭和 11 年 9 月).
- 25) 宮島幹之助, 教育ト結核. 「人生ノ幸福」. 26)

- 26) 德弘秀雄, 健康青年ニ於ケルマンントウ氏反應及ビ赤血球沈降速度. 京城醫學專門學校紀要. 第 6 卷. 7 號. 451.
- 27) 日置達雄, 結核喀痰中ノ結核菌. 大阪醫事新誌原著. 第 7 卷. 8 號. 1287.
- 28) 村上賢三, 結核性疾患ト姿勢ニ關スル研究. 東京醫事新誌. (昭和 11 年 1 月).
- 29) 熊谷岱藏, 肺結核ヲ目標トスル個人及團體ニ於ケル體格検査. 東京醫事新誌. (昭和 11 年 1 月).
- 30) 高木義雄, 岐阜縣農村結核蔓延状態ト其ノ豫防施設概況. 「白十字」.
- 31) 三重縣衛生課, 結核診療施設事業成績. 附結核死亡統計. (昭和 11 年 2 月).
- 32) 日本公衆保健協會雜誌. 第 12 卷. 1 號.
- 33) 軍醫團雜誌. 第 273 號.
- 34) 長尾美知, 實驗兒科學. (前後).
- 35) 日本醫事新報. 第 667 號.
- 36) 「結核」. 第 13 卷. 9 號. 927.
- 37) 太繩壽郎, 肺結核ノ活動性診斷. 「結核」. 第 14 卷. 第 8 號.
- 38) 高橋次郎, 赤血球沈降速度ニ關スル二三臨牀的經驗. 「兒科雜誌」. 433 號. 921.
- 39) 武田, 古川, 岩本, 赤血球沈降反應ニ及ボス食事ノ影響. 「兵庫醫學」. 2 卷. 3 號. 296.
- 40) 鈴木進, 隊兵ノ赤血球沈降速度. 「軍醫團雜誌」. 279 號. 1095.
- 41) 上田春次郎, 「內科臨牀検査法」.
- 42) 道家齊一郎, 「參考統計學」.
- 43) Ergebnisse der gesamten Tuberculoseforschung. Bd. 6 (1932).
- 44) Die Klinische Röntgendiagnostik der Inneren Erkrankungen. Dr. Herbert Assmann (1934). (2 Band).
- 45) Simon-Redeker, Praktisches Lehrbuch der Kindertuberkulose (1930).
- 46) Ickert-Weichsel, Grundriss der Sozialen Medizin (1932).
- 47) Kuller, Prakt. Tuk. Bl. H. 7. S. 107. (1929).
- 48) 高橋, 佐々木, 吉川, 青年期肺結核調査. 「北海道醫學雜誌」. 第 6 號. 1393. (昭和 11 年).
- 49) 島中, 赤沈反應ヨリ見タル外科的結核性疾患. 「市立札幌病院醫誌」. 2 卷. 2 號. 41.
- 50) 草間弘司,

東京府結核豫防對策私案。「東京醫事新誌」。(昭和 11 年 12 月)。 51) 田村秋雄, 「大阪日赤醫學」. 第 1 卷. 1 號. 115. (昭和 11 年 10 月)。 52) 宮川, 肺結核ノ頻度ト其診斷指針。「診斷ト治療」. 2 卷. 9 號. 1203. (昭和 11 年 9 月)。 52) 柳橋, 肺結核ノ熱。「治療學雜誌」. 第 6 卷. 11 號. 1312. 54) 川口善友, 「結核」. 第 14 卷. 第 2 號. (昭和 11 年 2 月)。 55) 內閣統計局, 「日本帝國統計年鑑」. (昭和 3 年-7 年)。 56) 金子廉次郎, 「實驗醫報」. 16 年. 185 號並 183 號。 57) 衛生局豫防課, 「結核」. 第 5 卷. 第 5 號. (昭和 2 年 5 月)。 58) 勝矢俊一, 「診斷ト治療」. 臨時增刊(昭和 8 年 11 月)。 59) 篠原昌治, 「クレンツケビート」

第 2 卷. 第 1 號. (昭和 3 年)。 60) 山川章太郎, 「診斷ト治療」. 臨時增刊. (昭和 8 年 11 月)。 61) 緒方知三郎, 「實驗醫報」. 10 卷. 116 號. (大正 13 年 6 月)。 62) Hayek, Das Tuberculose-Problem. 63) Brugsch, Lehrbuch d. inn. Medizin. 64) Mering, Lehrbuch d. inn. Medizin. 65) 末藤, 赤血球沈降速度曲線ト沈降角度ノ臨牀的價値。「海軍軍醫會雜誌」. 25 卷. 10 號. 704. (昭和 11 年 10 月)。 66) 林, 赤沈速度並ニ其測定法。「醫學輯覽」. 135 號. 233. (昭和 11 年 10 月)。 67) 古屋芳雄, 「醫學統計法ノ理論ト其應用」. (昭和 10 年 12 月)。